（明治卅九年十月廿四日第三種郵便物認可）（大同元年七月二十六日第三種郵便物認可）　康德六年二月十四日　昭和十四年二月十四日　THE SHENG CHING SHIH PAO　（日刊）　星期二　西曆一千九百三十九年　陰曆戊寅十二月廿六日　第一萬零三百六十八號　（一）

盛京時報

晚刊

二月十三日發行

本報價日本每份每月一圓四角（國幣）外埠郵費在內每份每月一圓六角（國幣）零售每份六分（國幣）
廣告刊費五號字每行十三字一日一圓（國幣）長期另議
發行人　染谷保藏
編輯人　菊池貞二
印刷人　東光明
發行所　奉天隅田町九番地　盛京時報社
電話（編輯部二一三八二二番　營業部二一〇二二二番　二一八九七番）
城內直賣所四一二三六八號
振替口座奉天一一三〇番
各埠支社　新京東六馬路　哈爾濱新八站承德街　大連榮町二番地　大阪北區堂島濱通一

日機長途飛空襲蘭州
展開壯烈空中戰
擊墜敵機十八架歸還

【〇〇基地十三日電】華中軍二月十二日下午七時半發表、日軍航空部隊、昨十二日、搜求向西北逃避中之敵空軍、敢行殲滅、是日、陝西甘肅天空、十分晴朗、寒氣凛冽、河島部隊長率引之大編隊、出現於敵空軍大根據地蘭州上空、壓制敵軍、不予敵飛行機以上昇之機會、一瞬時、對於蘭州市內外之軍事設施、加以猛烈轟炸、敵軍心魂喪奪、繼而秋山部隊長等所率各編隊機、與廿數架敵戰鬥機、展開壯烈空中戰、在蘭州東飛行場、對於約四十架之飛行機、投下猛烈彈火、以全彈火網、完全掩蔽、與以潰滅的損害、是役、敵機爲日本軍擊墜者、實達十一架之多、如清水中尉機一架與敵方戰鬪機七八架交戰、機體中彈五十二顆、堂堂擊墜敵機四架、繼而坂口部隊長等所率之編隊機、與十數架敵機、演壯烈之空中戰、擊墜共七架、向蘭州東飛行場投下巨彈、擊毀其十架、在此次空中戰中、日軍八機、雖各受數發敵彈、然負輕傷者、不過一名耳、此外、山田部隊長所率之一編隊向寶雞、官丸部隊向西安、各行出動、進擊敵方空軍、然各處無敵機蹤影、今次空中戰殲滅上、予敵之損害、擊墜機十八架、在地上擊毀者約二十架、而日本航空部隊、全機平安歸還」

自敵前登陸未經半日
已經收獲赫赫戰果
正積極進行宣撫工作

【海口十二日電】由澄邁灣敵前上陸至攻略瓊州海口、未半日間之神速作戰、竟獲赫赫戰果如左、

敵軍遺棄屍體二百五十、俘擄六十、鹵獲品廿四生的炮三、十五生的炮一、小槍二百五十、小槍彈五千、機關槍二、砲彈二百、日軍受損害極少、計死者三、（下士官一兵二）戰傷者二名、

轉瞬間被日軍壓制之海南島中國方面守備軍、乃前第六十二軍長張達任司令、王毅任副司令、共有一師二旅之兵力即前因日軍攻略廣東、該軍潰僞、立即渡海、從北海方面向廣東廣西省境方面而逃亡、日軍在澄邁灣上陸當時、總司令張達、已不在海南島、僅副司令王毅指揮一旅非正規軍、以海口爲中心、担當守備、此外以保安隊自警團爲中心之民兵約十六個中隊、均散佈全島、十一日日軍佔領瓊洲前、出而抵抗之敵兵、即王毅部下之一部、大部均已向安定加烈方面潰走、且均變換便衣之行裝、日軍對於抵抗者、斷然擊不綏、對於歸順者、使就保護生業、在全島內正積極進行宣撫工作、

海南島要衝完全入掌握
島民鼓舞迎日軍
到處飄揚日旗充滿光明氣象

【海口十一日電】十一日正午海南島日本派遣軍報道部發表、我海南島派遣軍之艦艇、九日夜半、乘闇夜開進澄邁灣、十日午前二時三十分、又於灣內、破浪前進、午前二時五十分、即與於海南島一角、大擧上陸之部隊、同攻秀英砲台、海軍巨砲聲、與陸海飛機相呼應、繼續猛攻、午前十時四十分、其先鋒已擊破敵軍數百、而佔領首都瓊山、陸海兩部隊、於緊密協力下、亦於同時刻、佔領海口、

如斯海南島要衝自上陸後不出半日、均歸我有、迨堂堂開始入城時、過半數均未逃避之住民、咸手執日章旗、歡迎我軍、見市街之萬燈煌煌時、則毫無新戰場之感、次日爲紀元佳節、故我軍佔領地域、到處無不飄揚日章旗、軍艦旗則壓海口灣上、住民復歸者踵接、新海南島、已充溢光明氣象云、

陸海兩軍協力
竟佔據海南島

【〇〇艦上十二日電】第〇〇艦隊報道部十二日發表、

一、日昨以來濃霧、敢行登陸當日、極爲好天氣、殆寔爲天祐神助、

二、冒該濃霧、日海軍航空部隊、連日炸擊海南島北部要地、與陸軍部隊之進擊協力、到處粉碎敗敵、更炸擊雷州半島、

三、轉行敵前登陸、決行附近地點掃蕩殘敵之日艦船、聯合陸戰隊、冒濃霧敢行其任務、昨夜各各歸還、

四、此次作戰、日方戰傷、僅爲二名、」

【海口十二日電】海口市街、刻尙爲朝霧所籠罩、十二日午前十時三十分、日本陸海軍部隊、乃以海軍軍樂隊爲先驅、堂堂游行市中、即先游行主要之市街、繼乃至於各處、但所經過之處、無不拍掌歡迎、且行路之華人、亦皆擧手表示歡迎、迨軍樂隊繞市街一周後、於午後二時許、始回至得勝沙馬路、又在南海天地所吹奏之勇壯的軍艦行進曲及愛國行進曲之音調、民衆皆側耳聞聽、是日軍之恩威、已洽浹於民衆之胸中矣、

日側正式申告
接收海口稅關

【海口十三日電】日本陸海外現地當局、於佔領海口後、即對于海口稅關長史密斯氏（美國人）申請接收海關、該海關長對於此項、已答以毫無異議、故日本當局、已定於十三日午後二時、對于該海關長正式申告接收、

爲貫徹殖民地要求
德國實施動員計畫

【巴黎十一日電】上月三十日、希特勒總統、在國會上致開會演說以來、歐洲外交界、咸注視德意志之殖民地要求、急進社會系與布爾報、十二日登載、德意志爲貫徹殖民地要求、實施動員計畫云云、茲誌該文如次、

據英國可靠方面消息云、德國政府、以三月一日前後爲期、使德意兩國殖民地要求具休化、刻下實施動員計畫、空軍動員、現在已終了共七成五分、十五日動員廿五歲至三十歲之壯丁、豫定於三月初、完了全動員、相傳本月七日、已向德法國境各都市、發出分配防毒面具命令、

卍　卍　卍

意國對法國要求
雖訴武力貫徹之

【羅馬十二日電】歐洲政局隨同西班牙問題進展、呈示微妙動向、時意大利半官週間雜誌里達喬乖英透奈喬奈列雜誌、於十一日之雜誌中、以頗優越之口調、主張意大利雖訴諸武力、亦決計貫徹要求云云、頗予各方面巨大衝動、茲誌共要旨如次、

法國頑强拒絕意大利親善的要求、如以商討手段尙不能達此要求時、意大利亦將以武力達之矣、意大利所要求者、即邱尼斯、蘇彝士、吉布的、哥希科、與尼斯是、一方、意大利在佛蘭哥軍勝利未完全達到前、斷不從西班牙撤退義勇軍、又法國態度曖昧時、或更陸續駐兵、

愛爾蘭共和國政府
決正式承認佛政權

【吉菲林十二日電】愛爾蘭共和國政府、十二日發表、決定正式承認佛蘭哥政權、

巴西外長會晤美國務次長
決定今後會談方針

【里約熱內盧十一日電】據華盛頓電稱、巴西外長亞拉尼亞氏、十一日在巴西大使館、已與威爾斯美國國務次官會談、在當日會談、似會決定今後會談方針如左、

一、促進美國與巴西兩國民間之精神的諒解、

一、除去對兩國在通商上經濟上關係緊密化之障碍、

一、研究除去該等障碍之具體的方法、

亞拉尼亞外長、爲促進美國對巴西通商關係、似已慫恿不購馬萊產膠皮、而輸入巴西產膠皮、對美國失業者之移住巴西並開發農工業、已極力勸告美國投資、關於國防問題、由亞拉尼亞外長云、隨員只有文官、無論軍事問題之理由觀之、於此次會談、恐未論及、

設定信用貸欵

【里約熱內盧十一日電】據華盛頓電稱、華盛頓財界方面觀測巴西外長亞拉尼亞訪美之最初具體的成果、恐爲設定美國輸出入銀行之對巴西信用貸欵、威爾斯國務次官、並亞拉尼亞外長、對改善通商關係及促進其他兩國關係、應立足於由美國方面、按何等形式、授助巴西財政之意見、已趨一致、關於信用貸欵之額數、雖屬不明、但財界及商業界方面、以爲設定二千萬美金或四千萬美金之信用貸欵、則於緊密化美巴經濟關係、即可充分發揮其効果、

人民戰線政府閣僚
在巴市開緊急閣議

【巴林西亞十二日電】逃往巴爾塞維納之人民戰線政府閣僚、大部份搭飛行機、於十一日上午中、飛抵巴林西亞、下午、黃戈林首相主席之下、開緊急閣議、協議加達洛尼亞地方喪失後之善後策、衆信閣交涉之可能性、結局似仍決意繼續抗戰、故閣議散會後、狄巴約外長、發表談話如次、西班牙政府、於不能確適保障西班牙獨立之一切條件時、仍繼續戰鬪、

晚刊一大張半

緬甸反英運動
各都市頻發慘案

【仰光十二日電】以議會開會爲契機、各地勃發之反政府騷動、十日竟波及蠻德勒、亦發生流血慘劇、又首都仰光市、十一日晚、電影街之孟特戈梅里街、亦發生裝置炸彈爆發事件、十二日舉行學生爭議團同情市民大會遊行市內等等、社會不安、愈加濃厚、又十日蠻德勒開槍騷動、持有棍棒或刀之武裝群衆、要求釋放政治犯、大衆襲擊地方廳、竟與警官隊、憲兵隊、發生衝突、據可靠方面消息云、死者廿餘名、負傷六十九名、

廣東總領事館
在海口設置辦事處

【海口十三日電】廣東總領事館松平總領事、偕同館員三名、十日到海口、當即設置廣東總領事館辦事處、處理海南島涉外事項、

武漢附近討伐狀況

【漢口十二日電】以武漢爲中心、湖北湖南兩戰線、一月中之討伐狀況如左、討伐次數百六十五、敵兵力三萬六千二百六十、敵遺棄屍體三千三百三十二、俘虜二百三、鹵獲小槍千五十九、各種彈藥六萬九千七百七十一、重機四、迫擊砲二、

殲滅羅仙山之敵

【漢口十二日電】浙河市警備隊、十一日對於東北十二公里羅仙附近有迫擊砲數門之敵遊擊隊、加以攻擊而殲滅之、收多大戰果、」

訪日華北經濟視察團
團員日程決定

【北京十二日電】關于日本優良物產協會招聘之訪日華北經濟視察團之派遣、前經北京、天津兩總領事館及日本商工會議所之斡旋、已進行準備、最近決已定三月廿六日由天津出發、就訪日之途、一行中計有臨時政府實業部長王蔭泰、財政部總長汪時璟、及北京、天津實業界之有力者、豫定以一個月爲期、訪問東京、橫濱、名古屋、京都、神戶、大阪、福岡等重要都市、然此次特依希望認識日本眞相之招聘者側意向、故置重點於視察各地產業諸設施、及與產業界第一線活躍之各有力者交換意見、經此結果、對于日華經濟之緊密提携、定有不少貢獻、誠堪注目、再一行人員及豫定之大要如左、

一、北京側（內定）

實業部總長　王蔭泰
財政部總長　汪時璟
北京市商會主席　鄒泉蓀
北京市商會常務委員　楊繼先
北京市商會常任委員　封心傳
北京市商會監察委員　姚澤生
北京市商會顧問　馬登洲
北京市商會執行委員　寧燕揚

一、天津側（由左記諸氏中詮衡）

前駐日公使　陸宗輿
天津市商會前主席　紀仲石
日華經濟聯盟常務理事　徐新使
金城銀行經理　王錫文
鑛業公會長　焦世卿
蔬業公會長　張秀峰
機器漂染業公會長　曹典環
雜貨當業公會長（砂糖）　孫越橋
磁業公會長　薛蘭亭

一、日程

自三月卅日至四月五日、逗留於東京、自四月五日至七日之間、逗留於橫濱、四月八日參觀日光製鋼所、自四月十二日至十四日間、逗留於名古屋、自四月十四日至十七日間、逗留於京都、自四月十七日至十九日間、逗留於大阪、四月廿日神戶、四月廿三日福岡、

敵募兵狂限十七歲入伍
倂極力宣傳掩飾軍器缺乏

【南京十三日電】對於復興戰備極力奔走中之中國軍當局、自昨年末以來、於衡陽西安等處、屢屢開軍事會議、議論關於士氣之沈滯、軍紀之紊亂、募兵之困難、兵器欠乏等之如何收拾、傳對募兵困難、決定徵集十七歲以上之男子、再對掩飾兵器缺乏之事實擬對內宣傳、謂對西安等內地軍隊屢補給少數蘇聯製兵器、第三國之對華援助甚爲勇躍云云、

沈鴻烈計窮異想天開
懸賞金鼓勵士氣

【濟南十二日電】沈鴻烈、僞山東省主席、目下潛伏於魯南山地、而日軍繼續討伐、士氣完全喪失、近竟策謀、利用獎金、收買部下、本月三日、發出如次之令人絕倒的布告、

一、生捕敵司令官或宣撫官者、賞金一千元、射死者半額

一、生捕敵將校或漢奸首領者、二百元、射死者半額、

一、生捕敵兵或僞便衣隊員（歸順兵在內者）、賞金百元

一、奪獲敵之坦克車及大砲一尊者、賞金四百元、機關槍百元、步兵砲五十元、

一、共他敵之軍旗、軍用品軍事秘密文書等、按數量及內容、酌予獎金

英法兩國政府
近正式承認佛政權

【倫敦十二日電】英法兩國政府、因西班牙戰局急激進展、有正式承認佛蘭哥政權之模樣、俟法國十四日閣議、英國十五日閣議、當能作最後決求、英法對於此次承認、或要定種種條件、但據消息靈通者豫想、結局或無條件承認之、

比利時內閣總辭職

【不魯舍爾十二日電】以史伯克氏爲首班之社會黨中心比利時內閣、已於九日實行總辭職、十二日原外長甘里、賈史伯克氏（天理教黨領袖）當即組織後繼內閣、

碍疴好司（エキホス）

消炎退腫　止痛巴布劑

碍疴好司敷貼以後、得改良局部之血液循環、減輕充血與疼痛、消退腫脹、並吸收其滲出液、故對於炎症性疾患、有濕布療法以上之效。又本劑敷藥一次、得保持相當長時間之效力、故其交換次數亦不若濕布療法之繁。

【主治】感冒、肺炎、氣管支炎、咽喉加答兒、肋（腹）膜炎、扁桃腺炎、神經痛、僂麻窒斯、腰痛、火傷、齒痛、百日咳、跌打損傷等

對於結核性肋膜炎・腹膜炎淋巴腺腫（瘰癧）等症、如能應用拐阿可兒・碍疴好司、其效益佳。

（詳細仿單　函索即寄）

包　碍疴好司　100瓦　二五〇瓦　五〇〇瓦　一〇〇〇瓦
罐　拐阿可兒　碍疴好司　100瓦　二五〇瓦　五〇〇瓦

各大藥房均有經售

總發售處　株式會社武田長兵衛商店　株式會社塩野義商店
製造處　二巴合名會社　日本大阪市東區道修町

EXIHOS　AM-49

全省內節孝表彰式 昨日盛大舉行

奉天省孝子節婦及社會教化功勞者表彰狀、及賞品傳達式、於昨十三日正午十二時起、至一時許、在大西城門裡奉天省立奉天女子第一中學大講堂內盛大舉行、茲當日參加者、爲金省長、馬民生廳長、以外省側關係各科般長、並各市縣教育科長等、準時舉行開會、於全體向滿日國旗行最敬禮後、卽由馬民生廳長致開式之辭、金省長訓辭、繼即舉行表彰狀授與終了後、於社會科長致閉式之辭畢、當卽閉式、

▲節婦・孝子名單

奉天市　侯繆氏、關盧氏、仇黃氏、張高氏、何關氏章姜氏、孟綫氏、鄧吳氏、胡白氏、董姜氏高張氏、趙張氏、

瀋陽縣　羅李氏、邢高氏、趙劉氏、龐史氏、劉董氏、撫順縣王佟氏、張楊氏、孫王氏本溪縣孫徐氏、趙竇氏、

遼陽縣鄭金氏、張印氏、韓王氏、劉趙氏、王李氏、陳沈氏、邸胡氏、何富氏、趙呂氏、白沈氏、胡吳氏、李李氏李鄭氏、李陳氏、關趙氏陳劉氏、高夏氏、時曹氏、金孫氏、田趙氏

遼中縣、金姜氏汪劉氏王傅氏

海城縣、李馮氏李孫氏、姚黃氏、梁李氏、梁劉氏、高氏、劉氏、洪羅氏、劉惠卿、宿劉氏、曹商氏、謝項氏、王齊氏

營口市楊李氏孟楊氏、王馬氏、

△蓋平縣（區）王舒氏、倪于氏、黃邵氏、李王氏、李崔氏許張氏董張氏、（下接長刊）

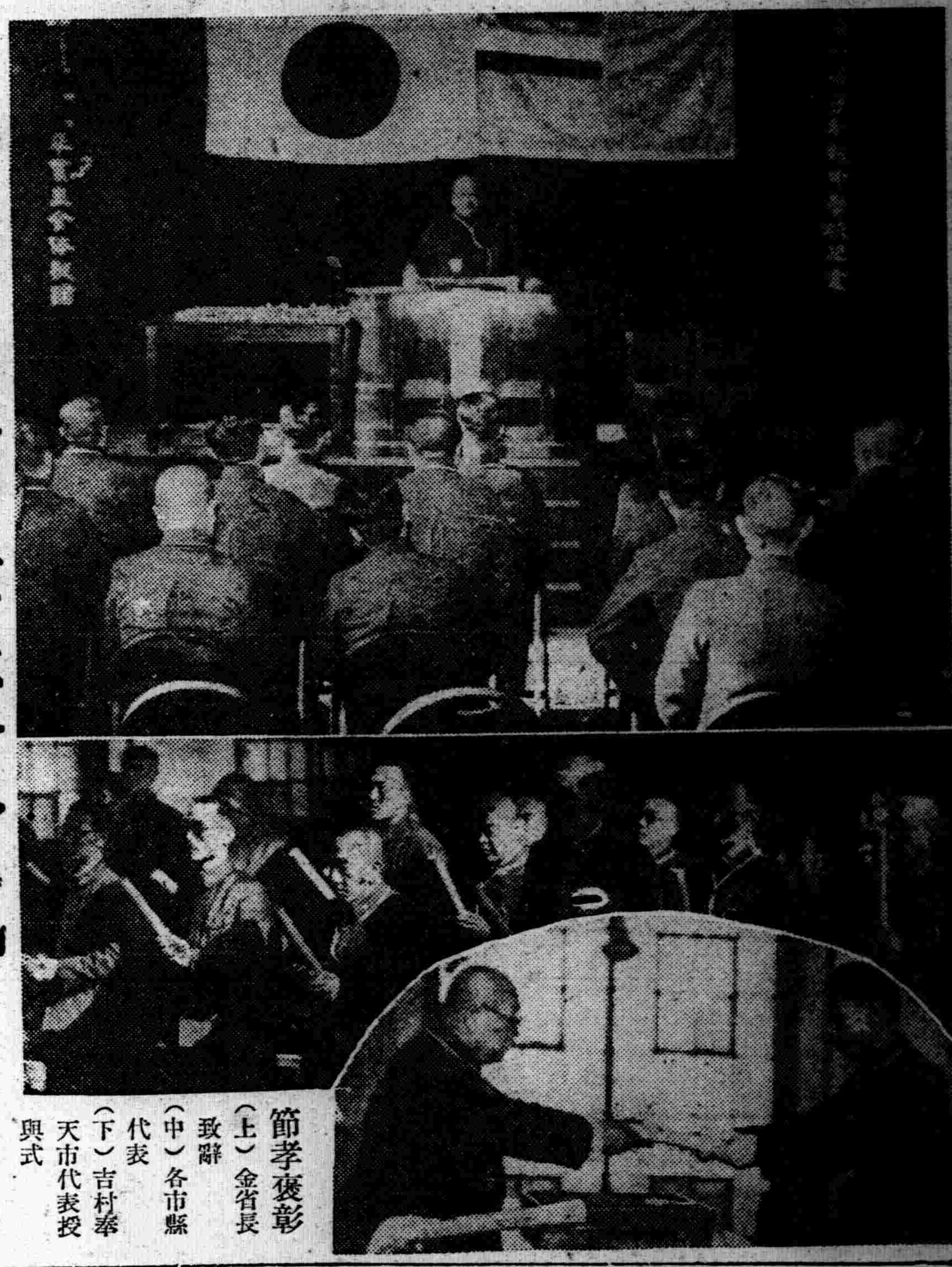

節孝褒彰　（上）金省長致辭　（中）各市縣代表　（下）吉村奉天市代表授與式

建國七週年慶祝大會 會序擬定

滿洲建國、於茲七載、皆賴友邦仗義援助、凡百庶政、無不猛飛躍進、茲當三月一日建國七週年之際、協和會奉天市本部、爲慶祝盛典起見、擬自由二月廿七日起、至三月三日實施建國週間、已誌本報、更於當日上午十時五十分、在協和路鐵道總局運動場、舉行第七週年建國節慶祝大會、（如遇雨天在奉天市公署講堂舉行）、共會序擬定如下、

一、開會二、滿國旗揭揚日滿兩國歌齊唱軍樂隊、三向日滿兩國旗行敬禮午前十一時建國奠靈默禱（一分間）四建國宣言恭讀奉天市本部副長鄭禹詞奉天市本部長村瀨文雄、五致祝辭奉天省本部長王茲棟、六、部隊長坂井義雄、七國萬歲大滿洲帝國萬歲坂井德太郎、大日本帝國萬歲郭中央訓練所長八、向日滿兩國旗行敬禮九、閉會

天氣豫報

西風　晴暫時曇

十三日温度　最高零下十一度六　最低零下一度九

墨首相以下十九名 勳章傳達式今日舉行

【新京專電】滿洲國政府、對於墨索里尼首相以下十九名之滿洲國政府勳章傳達式、今十四日午前十時半、在國務院總理室、經柯爾蒂塞意大利公使華戈達紐書記官、由張總理傳達、

滿軍東邊道部隊戰果

【新京專電】滿洲國軍東邊道部隊最後的紅匪討伐、自昨秋九月開始以來、曾收幾多戰果、紅匪大部隊、不被擊滅即行歸順、所餘僅楊靖宇金日成匪一團數百耳、而此殘匪、於國軍急追之下、僅處樺蒙地區、保其餘命、現況日蹙、明朗東邊道建設復興之機、已將來臨、住民對於國軍勇士之活躍、極爲感激、計去年九月一日討伐開始以來迄本年一月二十八日之戰績、頃由治安部發表如次、就中擊斃之紅軍頭株中、有楊匪第三團長一連長二、擊傷者中、有楊匪第一團長一、逮捕者中、有匪首萬順政治指導員二、官方名譽之戰死將校、爲橘少校瀋岡上尉戰傷石井少校王上尉石井中尉深田中尉等、

▲匪方損害

戰鬪回數百三十三回、遺棄死體三百九十五、戰傷多數俘虜百九、歸順三百五十二、山寨覆滅百五十五、

▲鹵獲品

小銃四百八十五、手槍百十二、小銃彈一萬四千七百八十二、手槍彈千五百二十、洋砲二十二馬匹九、被服（天幕二十三、其他防寒具若干）、糧秣麵粉十三袋包米百十石、馬鈴薯八萬六千斤、蘿蔔一萬二千斤、煙草二袋牛肉千斤共他雜穀若干、官方損害戰死四十一、戰傷百十二、

臘尾年頭一般宵小橫行 路劫・詐欺・强搶

十二日一晝夜間發生之不幸事件

臘鼓頻敲、年已臨邇、當此之時、物價既高抬不已、而生活則愈感維艱、致宵小之輩、出下策、挺身走險、茲悉十二日本市及瀋陽縣境又先後發生路劫詐欺及強盜案三起、共情形如下

A 石正義者、瀋陽縣三區人、年四十七歲、現住黑牛圈中興街四號、彼於月之十二日、進城售豬、事畢、當晚即由居宰組合返家、乃行經大南邊門外無線電台迤東時、突由路旁穿出索漢三人、一持鐵錘一持利刃、餘一空手、當將石正義擊倒、頭頂負刀傷一處、劫去國幣一百八十元零一角、匪人得贓到手、遂逃之夭夭、時爲十二日晚八時十五分也、

B 北市場西教場派出所管界德泰里十七號振興厚皮舖（執事人王春）於十二日下午二時、有兩壯年步入該號、冒充官人、而用詐欺手段、詐去現欵廿元云、

C 瀋陽縣第七區財落堡警察署管界翠華屯村民王慶福（六十五）家道小康、生計富裕、致爲不肖之徒唾涎、月之十二日下午十一時半、家人正在睡鄉中、突有匪人六名各持木棒、破門而入、威嚇事主、强得國幣八百四十餘元而去、目下警方正嚴緝犯人中、

東邊道復興救濟品 鐵道運輸半減

滿鐵爲協助滿洲國復興東邊道工作、自二月十日迄十二月卅一日、對於由所管全線並鮮鐵內各驛所發送之穀物、役畜及其他東邊道復興救濟品、有東邊道復興委員會証明書者、按其輸送運賃與五成減額、折扣品名如左、高粱、玉蜀黍、粟、麥蕎、被褥、蘆蓆、報紙舊衣、牛、馬、驢騾、內含羊、有刺鐵絲、不料家禽、苗木、

鐵道業務改正 人事大異動

滿鐵爲對處時局下新事態計將鐵道運營最高機關之鐵道總局業務、復返於原來姿態、擴充現場機關業務、以謀全滿鐵道業務之調整強化、客秋十月以來、推大村總局長爲委員長設立業務調查委員會、詳細調查全滿各鐵道局及現場機關業務狀況、甚此銳意作成現行業務改正案中、大體已得成案、是以一兩日中、附議於該委員會、決定本月中、終了社內手續後、三月一日着手實施、就該改正案骨子以觀、以擴張全滿各鐵道局長、大連埠頭事務所長各建設事務所長等權限爲中心、及鐵道總局所管旅館、食堂車並社員住宅、共濟事務及福祉生計所支所等向鐵道局移管等、因之、亘總局及全滿現場各機關、次於去年職制大改正後、而行相當大規模機構改正並人事異動、頗堪注目、

飯野新次長到任 今日交接事務

【新京專電】飯野新任交通部次長、十三日上午十一時四十分乘"望"快車抵京到任、遲到國都旅館休息、據談、接到辭令甫經一日、即由東京首途、各事尚不甚詳、然相連大陸之交通集團、滿洲國所負之使命重大、擬於現地詳爲研討後、再樹立方針、對於滿洲、在四年前、即甚關心、到任後尚望各方面支援、得無大過是幸、在交通部對新次長下午四時、全體職員致到任禮、定十四日與平井出前次長交接事務、

夫婦同乘汽車行搶匪犯 倩人當物而落網

供出曾搶水獺皮案並起出贓品

自六日白晝大東關萬順隆金店被搶後、警方當局、即不眠不休開始搜查、僅六七日、卒於十二日午后九時許、而將夫婦强盜逮捕、共經過情形如下、十二日午后九時許、大北關西橫街厚德當、突去一人質當赤金手鐲、該當因此物與警方通知贓物單中之物品相似、乃密報北關署、警方立時到場、將該人逮捕、審明知係受大北關石頭胡同門牌四號任敬賢、（年三十五歲）所託、該署遂即派員以迅雷不掩耳之手段、將任某及其妻關瑞芳（年廿四歲）捕獲、經審重審問後、供認強搶萬順隆金店、及客歲十一月廿五日夫婦同乘汽車、强搶小西關大街義興盛水獺皮十二張之事實不諱、並由共家中搜出赤金手鐲廿枚、水獺皮十二張、及其他多數之贓品、現該署正審調中云、

阜新市內汽車 十五日起運行

滿鐵側前在運行計畫中之阜新市內公衆汽車、因近已準備竣故已決自十五日起運行云、

火車上竊犯 龐虎臣被捕

大東關煙袋杆胡同門牌三號住戶龐虎臣、年四十九歲、原籍天津市人、素無正業、專以在火車中行竊爲生、每年得之贓欵、極爲可觀、本月八日該犯偕同情婦劉玉蓮、年二十七歲、由安東來奉、希圖在奉渡年、不料被南市場署司法系偵悉、於十日午后二時十五分許在其現住所、予以逮捕、審問後供認不諱、判明該犯前曾在安東及奉天法院、受過兩次徒刑、至其作案不下三十餘起、關於錢數、現正審調中云、又該署趙司法刑事於十二日午后二時、勤務中在南三經路興隆里附近、逮捕現行竊犯韓寶海、年廿八歲、原來該犯在合興里十號王興德家竊紅毛衣上身一件、逃走之時、而被逮捕、現正審問中云、

谷口警務廳長 巡視各區警署

谷口奉天省警務廳長、爲視察市內各區警察署之警察行政起見、當於昨十三日午前十時起、由省警務廳警務科長以下及姜全我警察廳長以及工藤警察科長等陪侍之下、對全市八區警察署開始巡視、正午十二時在奉天警察廳大會議室內、由谷口廳長對全體幹部警察官等舉行訓示云、

法院旁聽錄

用紙造手槍行搶八次 判刑八年上訴又撤銷

吳世祿臨榆縣人、年三十七歲、住新民縣街裡、曾充代書事務、因詐財案經新民區法院判處徒刑四個月、去年三月間期滿出獄後、窮無立足之地、遂抵奉天勾結素識之李春榮、以厚紙完成假手槍一棵、當在大北關等處先後行搶五次（一人三次一人二次）得贓俵分、九月三十日、在大西關東興醬園強搶國幣二十七元、被事主視破槍係紙造、即時抓獲送警、供出夥犯李春榮逮案、送經奉天地方檢察廳偵查屬實、起訴同級法院、審訊結果、吳世祿判徒刑八年、李春榮判徒刑五年、李春榮已照判執行、吳世祿不服、上訴奉天高等法院、經審判長楊潔民開庭審理、茲將筆錄記下、

問、吳世祿多大歲數、
答、三十七歲、
問、那縣人氏、
答、臨榆縣人、
問、現住什麼地方、
答、住新民縣街裡、
問、你是作什麼的呀、
答、我前在新民縣當代書啊、
問、你家有什麼人、
答、有母親女人孩子、
問、有產業麼呀、
答、麼有啊、
問、因你犯强盜罪、經奉天地方法院判你徒刑八年、你不服上訴本院嗎、
答、是、
問、你有什麼理由呢、
答、我是以假手槍强搶、並不是真槍、是被害人抓的、不是警察抓的呀、
問、你以先還打過官事嗎、
答、是、
問、因什麼呢、
答、爲詐財案、
問、判幾年呢、
答、四個月、
問、幾時出獄呢、
答、去年三月吧、
問、這次行搶是幾月呢、
答、八月呀、
問、李春榮與你全鄉嗎、
答、是、
問、你是全他搶三次、你自己搶二次、對不對呢、
答、是、
問、在康德五年八月二十八日下午、在大北關聚海酒店搶九十五元你分多少呢、
答、五十元、
問、二次九月九日午後九時在小西關泰和堂搶三元七毛嗎、
答、是、
問、三次九月十二日、搶玉泉醬園二十七元一毛四分、你分多少呢、
答、十三元、
問、以上三次是你全李春榮倆人搶的嗎、
答、是、
問、九月二十日你自己搶亨通醬園一百二十九元、
答、是、
問、九月三十日你自己在大西關東興醬園搶二十七元、被事主看出是假槍、把你抓住啦、
答、是、
問、你以共搶五次不假吧、
答、是、
問、你先犯詐財案出獄日子不多、你搶五次判八年還多嗎、
答、因無法謀生、才搶的呀、
問、這就是搶的理由嗎、
未答
論李春榮搶三次判五年、你搶五次判八年、還不便宜你、還上訴、恐怕與你不利呀、
未答
問、你上訴究竟什麼意思呢、
答、請法官恩典減輕吧、
問、你是撤銷還是上訴呢、
答、撤銷不上訴啦、
審判長宣論本案准予撤銷、候送執行監押下去吧（閉庭）

名人趣語

小野秘書遲歸三日 振振有辭

【新京專電】產業部岸次長之秘書小野氏、體力強壯、魄力瀟洒、隨從言語動作有節之岸次長身後、悠然以行、不識者、殆不悉某也爲次長某也爲秘書也、此次岸次長自日本搭飛行機歸來、而小野秘書、則乘火車遲緩三日歸來、記者以嘲笑口吻謂之曰、以秘書而遲歸三日、不亦晚乎？彼振振有辭曰、因有二三要事、以致冗擱、而且在抵新京驛同時、且發表聲明書也、

◇舊曆年光　△中街之香爐及遊衆△

滿洲行進曲及國都之歌 懸賞募集

本報鑑於音樂有關國民精神作用爲鼓舞計會聯合各大新聞社向全國募集『滿洲行進曲』及『國都之歌』兩種歌詞務希國內鴻文名士奮然應募爲荷（詳細簡章前載一月廿七日本報新聞欄）茲將主要簡章拔萃誌之

一、募集規則
（一）滿洲行進曲　滿語　日語各一篇
（二）國都之歌　滿日語各一篇
二、文體　歌詞長短及其他隨意
三、截止　二月十五日
四、入選歌詞發表　三月一日於主辦三報朝刊報上
五、寄原稿地址爲右三社中之一、但在封皮上須用紅色筆寫『應募歌詞在中』的字樣、
新京東六馬路　大同報社　事業部（滿文）
奉天隅田町　盛京時報社事業部（滿文）
新京中央通　滿洲新聞社事業課（日文）
六、賞　每篇入選一名、
1『滿洲行進曲』（二名）民生部大臣賞（每人賞金二百圓）
2『國都之歌』（二名）新京特別市長賞（每人賞金二百圓）

主辦　盛京時報社　大同報社　滿洲新聞社

新滿洲

第二號出版了

「新滿洲」是我國民衆的恩物、是人人不能不看的月刊雜誌、內容計分論說、講演、著述、譯叢、專載、常識、時聞、雜組、實用日語、漫畫小說、及珍聞、其他種々、又有各種彩色圖寫眞、挿圖要把需用的知識、用淺近文字寫出、或白話寫出、管保是無人不懂。

第一卷第二號主要目次

封面・孫民生部大臣題字
寫眞・塔影彩色圖以下十四頁
論說　慶祝萬壽節應有之認識……樊植瞻述
匈牙利承認我國之經緯……悅生
講演　日本撤廢治外法權周年紀念感想談……司法部大臣張煥相
對處事變新階段邁向日滿華團結之道……總務長官星野直樹
著述　我國家庭根本改造之概觀……澤民
細菌和人生……彭年
愛的中心家庭論（續）……常斗瞻
譯叢　海南島腹地探險地……庫拉克著　古駿譯
世界航空界的現狀……高木一郎著　孫穗譯
專載・大日本之現勢（續）
常識・水與衛生……考貝
要聞萃錄　日平沼內閣組織完成　滿波兩國樹立友好基礎　日德意防共協定紀念排共大會　我國參加防共協定　日德文化協定成立　匈牙利承認我國　德法維持和平宣言　日滿華經濟懇談會
雜俎　書家得力處的秘密……普谷　滿洲建國志喜……盛磊　王道之光……温則　春夢……貝　勞主草堂隨筆……陀生　譯電英來東京劇評……果凡　陳說方之醫德……老螺　四郎探母與倫理的愛……秋友　滑稽診斷……秋月　評古今法案……景業　滿映的新片……平三明
實用日語
小說　兩個兒子……哲生　義母的愛……秋月　繼母的針……李洲　遺的同懷……凝春　片斷的女魂……春雲　貞女傭（續）……磊生　女相思（續）……桂林　黑篇新舊時代……王影　長篇……寒子　……陳蕪山夢影
漫畫・兎的勝利、滑冰、古代美人的成功

定價二角（郵費二分）

分售處　滿日各書店　各地主要書店

新京西七馬路　滿洲圖書株式會社發行　振替新京一三九番

417

決定智慧與遲鈍 各型血液的人物

O型、A型、B型等均與遺傳有絕大關係

日本外務省決定今後派遣駐外大使公使要限於選用O型血液的人物，許多人不明瞭什麼叫O型血液的人物，這是法醫學上的名詞。

凡人的血液，依血球間關係的不同分爲O型、A型、B型、AB型，這是國際共認的名詞，血球用放大鏡照來，一個一個血球成相當的聯鎖，聯鎖最密切的是牠型，不大密切的是A型及B型與AB型，O型的人物，有辦法有毅力果決，剛強，是萬折不彎的堂堂大丈夫，所以這種血型的男子，宜於作軍人，政客外交官等等。

A型的人物，敏感多情，無病呻吟，聰明，思想細密，傲慢，所以這種血型的人，宜於作學者藝術家，詩人，宗教家等等。

B的人物和，謙遲緩，感覺遲鈍，行動緩，氣度寬大所以這種血液的人，往往是良民，倫俐，或商人，企業家，AB型者兼有兩者之特性，

世界上的人O型，的人最少A、B、AB型的人較多，凡遇有病需要輸血時各型血液，不能亂輸而以O型，血液爲難得，同時，

遺傳有關係，O型人的子女大多數也有O型的，A型、B型AB型的子女，不大會有型的人，譬如型之父與A型之母結婚，生了三子一女，其中或有一個是O型，餘者是A型或AB型的，

試驗的方法，到大的醫院去大夫由你的耳邊取一點血，在廿四小時之內化驗一下，就可以得到結果。

世界珍聞及其他

小財神好寶貝 五孿生女（續）

攝製影片是她們最大的收入（當她們一個叫做伊文的簽訂合同，承認把她們放在芝加哥世界展覽會，以供展覽這合同並無時間的限制，僱主有利用她們的任何權利，但有一附款，即她們一切行動，應得德佛醫生允許，）第一張影片『五福臨門』賺五萬，同一公司以二十五萬取得另拍三張片子的權利，她們每年攝製新聞片，可得一萬元，世界各國把她們的照片，用在雜誌上及新聞紙上的，每年也有數萬，

另一宗大收入是廣告，她們做過玉蜀黍糖漿，魚肝油，消毒劑，尿布，牛奶製造器，玩具，和童服種種商業的廣告，和『肥皂及片子牙膏公司』訂了一張定期三年的合同，代價五萬五千元，一種著名，點的廣告，（大家贊成她們去吃的）又得二萬五千元，她們的保護人，堅決地拒絕把她們用作『非兒童用具』，做廣告否則她們的廣告收入，尚不止此，

她們的周圍有兩派一派，以利用她們賺錢爲目的，一派關心她們的健康，主張加以節制

走出世後三天，昏了的父親和一當狄翁納（她們的父親清醒了）之後，忽然反對這合同，執着『注意安全』的一條附款宣布該合同應作無效，伊文控告與合同有關係者，要求賠償損失費一百萬元，幸虧聯邦地方法院拒不受理，爲避免這些無意識的威嚇，德佛醫生得了數人的贊助，並商得狄翁納夫婦同意，暫時把她們離開父母的管理，而加以監護，

從那時起，監護委員會及其他私人爲分肥她們的收入，常常鬧出岔子，引起省政府的注意，便把暫時監護制度改爲永久制度，使她們直接受英皇的保護，直至她們十八歲誕辰止

有幾個綁匪，想把她們綁到安大略法庭鞭長莫及的地方，現在爲他們的安全及健康起見，不得不把她們移住在一個類似『集中營』的地方，有特種警察監護着，還布了狠厚的鐵絲網，

關於她們的最奇怪的戰爭，莫過於兩家玉蜀黍糖漿製造公司長年累訟的一件事，原來她們第一次食物，是以七成牛奶和二十成水混合的飲料，再加上幾滴糖酒和玉蜀黍糖漿，這消息傳出時，加拿大聖勞倫司製糖公司總理，馬上把他們的蜂房牌糖漿，拿一箱寄到她們那裡，另以一張空白支票，（買通她們的家庭及監護者，使之默認，數目任其填寫，）隨後有廣告出現云，『蜂房牌糖漿是最早送到五個女孩子口中的食物』，這牌子的生意大好特好，

加拿大製糖公司的皇冠牌糖漿，過去爲銷場最廣之一種，馬上控告聖勞倫公司，要求賠償損失費十五萬，據稱，當五個女孩出世時，狄翁納家裏有一罐糖漿，是皇冠牌而非蜂房牌，後經法院審問數月，結果被告勝訴，因爲管理小孩食物的護士，證明她們用的是蜂房牌，

她們開始便拿出六十萬爲儲蓄，這數目未免太大，使她們的保護人及大多數加拿大人爲之一驚，爲着這緣故，所以保護人堅決地主張保持她們做廣告的尊嚴性，並且拒絕用她們的名字及式樣去加入美國式滑稽游戲。

克蘭德周圍並無引人入勝的指路牌，大廣告牌或霓虹燈，只有一塊路牌向東指着，上書『狄翁納家的五胞胎』，那裡正在努力的把空氣弄得平淡下去，要讓她們像普通人一樣生活着，好奇的觀衆走了幾百哩路，在鐵絲網外望上一眼，雖無需購票，却受許多的拘束，他們吃着『熱狗』，（長麵包夾有熱香腸）在攤子上買點紀念品，這攤子是狄翁納自己開設的，大概每年淨賺二萬五千元，

在克蘭德守候着的觀衆，一天兩次，每次每四人成一橫排，徐徐向展覽『五胞胎』的地點移動着，那裡每次可容二百人，是一條有遮蓋的長廊，那裡可望見五個女孩，而她們不能望見他們，他們望見女孩們飽滿的精神完好的衣着及其優游自在的神情，不能不佩服德佛醫士及其助手之撫育有方，（完）

斯塔林第二夫人也成了肅正犧牲

莫斯科函云，若提起來『耶烈庫陶勞薩瓦特』任何人都知道是蘇聯自誇的工場，逢到莫斯科旅行的人必定要領導進去參觀，也就是所謂『宣傳工場』是也在那個工場與斯塔林第二夫人阿拉埃瓦，曾從事工作來，那個女子是一個科學者，當實行五年計畫的時候，也曾實行際的協力，因此有親眼看見在她身邊的勞働們那種筆墨難以形容犧牲悽慘情形的機會於斯當她晚上回家的時候，可顧冒犯斯塔林的激怒，說是『人民的不幸，現在已竟再不能忍耐了』就這樣的勇敢指摘，諫言，不單在家庭裏是這樣，就是在公衆宴席上，那個女子也是貶損斯塔林政策，因爲這個，他們兩常演流血的慘劇，所以斯塔林嚴禁他妻子的『反遊的言論』以後聽人們說那個女子死了同時，斯塔林就和一個二十歲的女子結婚，因爲肅正連自己的妻子都殺了，斯塔林這種非人道的行爲，真叫蘇聯人民憤恨極了，（圖史塔林）

因因果果北京市上奇怪女丐

北京東北城，有一女丐，破衣襤褸，類似顛狂，嘗借居於附近各巷住戶大門洞內，敗帚敝帚，狼藉滿地，居人驅逐之，則又遷移其他住戶大門洞內，安置所攜之物，井井有條，已則挨戶通知，謂其新遷至此，請求照應，語時露其鄭重態度，並不以自已淪爲乞丐爲羞，此女丐有一痴兒，每負於背，沿街彳亍，逢人則絮絮話家常，若向人乞討，正其顏色，如索債一般，人有問其姓氏，則曰百家姓上去找，總有一姓是自己的，有知女丐之身世者，謂其父係旗籍，名慶山，字遠峯，昔爲步軍統領衙門，最有名之翼官，貌黧黑，喜漁色，浪漫婦女慕其勢，多有趨之者，生平所造綺孽甚多，每見所屬官兵中，有着白領襯者，（北京舊時，衣內襯白領，爲輕薄之裝飾，）慶則誡之曰，身爲武士，而裝妞兒態，汝欲知取悅於婦女者，並不在領子上，言至此，以手自指鼻樑，睥睨繼續而發言曰，風流魁首，實在此也，於是人皆赧然退去，慶有女，已出嫁，夫痴，不能如女意，女乃盡情揮霍，夫死貧無立錐，往依其父，慶死後，女更無聊，率其子流爲乞丐嗚呼，此豈素日寃孽耶，然亦太可憐矣，

蘇聯技師們每天儘過着會議生活

莫斯科訊布勞德報紙，最近載於列寧格拉德的布其勞夫工場（現在其勞夫工場）技師們質問拿什麼條件，妨礙正常工場的生活，已接到他們無忌憚極有興味的答覆，藉此可以知道蘇聯工場的內部機構，所謂蘇聯技師生活的一端了，

查現在布其勞夫工場，有五千人技師和技師家，但是其中一千名以上是黨員，五百名以上是青年共產黨員，而且在上述工場有技師稱號的技術家，有八百四十八名，其中直接與黨務有關係的一百四十三名，而關係勞働組合事情的一百八十七名，其他黨務外有公職的是一百五十一名，八百四十八名技師中能自由作專門家事情的也不過三百六十七名而已，僅僅占了百分之四十，而且從這黨，勞働組合其他公職解放的技師們，在實際工作能有餘暇的時間的，也極微乎其微，他們平常是朝晨八點上班，晚上在十一，二點前後才能歸回，而且實行自已任務也困難，大部分的光陰都被會議協議會耗費去了，平常一天開二四回會，想看看專門書籍的時間都沒有從而實際工場的事情，管什麼也不明白，就是禮拜日也是要舉行會議的，所以想要和朋友上戲園看子看戲或者是要看看書的機會，簡直沒有，在工場裡他們老是被監視的，就是你沒有什麼失敗，沒有什麼不周到的，也是用懷疑的眼光來監視你，有時候一點沒有錯處，被當局查問好幾個月的那種情事也有，雖然是你一點也不犯技術上的毛病，也是一嚴重追究的，所以連清廉優秀技師們，也都遭受着那麼害追來的危運，

飛大西洋不着陸往復之重爆擊機出現

【紐約電云】英國目下過進空軍之擴張，的大擴張，弗朗克，安德留，陸軍少將亦於最近之米國國民航空協會之會合席上，宣言『預想重爆擊機由歐洲大陸無着陸往復，能悠悠空襲米國此決非愚人之杞憂，』其述說如次，

現地所謂超重爆擊機與最近將來出現者比，或不過爲其模型，

今日米國之航空機製造會社，均充滿喜氣，似將製造航續距離一〇〇〇〇哩之爆擊機，然而於他國，亦有同樣者，或已於現在造出，亦未可知，

小孩子當玩具死於非命

一百二十二年前的舊子彈作怪

華盛頓函云說起來美國南北戰爭，是西歷一千八百六十一年的事，也就是一百二十二年前的事啊，在洛杉磯有一個人，在有南北戰時用的舊，實際說就是古董，因爲向旁的地方搬家，正在裝運家具的時候，不知什麼時候，小孩子把那枚老洋鎗拿出去當玩具玩着，不料想裝填未動的舊子彈，砰然一聲轟射出來，小孩當時應聲死去，一百多年的舊子彈，還能惹起這麼大的禍，眞也奇怪，

四十年來的錢幣

在北京這地方花錢，在最近三四十年，可以說是最爲進步在四十年前的初期，花的是當十大錢，六弔爲一串，用『錢串』（繩名）每一弔串一節，兩節並列，結一麻花扣，再對串兩弔，再結一麻花扣，這樣謂之一串，每一弔，裏當十錢官版大個的，占十之三四，私爐或是黃沙版的錢占十之六七據說這是圜法最壞的時期，輔幣是小制錢，那更糟得不像樣簡直很少有純銅的，自後有小銅元，當十文制錢，小銅元，之下有小紅鎊，小黃鎊，小黃鎊等於一個小制錢，兩個制錢等於一個小紅鎊，五個紅鎊等於一枚小銅元，一小銅元等於制錢十文，在那時並無所謂雙枚銅元，即今所謂一大枚者，但是高白麵，已由二百四十文即兩個當十錢，又四個制錢漲到五百六十文，即五個小銅元又三個小紅鎊，人們已感覺得物價飛漲生活不易了，那時的一串大個錢（六弔）合銅元六十枚，在搭褳裡一裝，帶着又硬又沉，花着很難花完，聽說鑫培黃潤甫賈洪林的捉放宿店，在百景樓喝兩碗黃酒，要個小碟炮羊肉，喫個酒是飯飽『南城茶葉城北水』，帶回兩包雙雲小葉，花四百八（兒）錢雇輛熱驟車，走車高與齋的士角，回家掏出搭褳一數錢，還剩了弔半零三（兒）錢到現在才三四十年，代替雙枚大銅元硬頁的，又來了一分二分五分的票，還能怪米不要漲到二十七八元一包麼？

肺病咳嗽吐血竟見痊愈

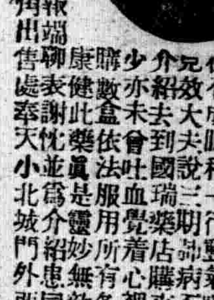

鄙人姚玉山現住日本站春日町十五區地於幼年讀書時即患有來嗽之症時好時犯迄今七八年經各醫調治化錢若干毫無功效咳促益見加重無論冬夏晝夜咳嗽不休痰中代血並時常吐血出氣後人夜不成眠稍一行動氣喘心跳不堪入醫院療養住七八個月之久亦短見效大夫說三期肺病無奈出院回家終日憂愁幸經友人介紹去到瑞國藥店購來壽丹服下眞見奇功連服五六日血即未見少亦未會吐血覺着心裡舒暢身體輕快呼吸不難夜能安眠於是又購數盒依法服用所有各症霍然若失現下身體復原氣力強足非常康健此藥眞是靈妙無敵我久治不愈之症完全除根感何殊深聊表謝忱並爲介紹患同病者速服此藥早除痛苦益壽丹每盒三元六角外埠函購加郵費二角出售處奉天小北城門外西頭電車路道北國瑞藥店即是 特將病時像片登於報端

鳴謝人 姚玉山 謹啓

隆泰公司

貿易毛織物

營業品目：軍警用服料、協和會服、羅紗並附屬、綿布毛織物、滿洲支向各種、軍警用品各種、卸部、小賣部、諸官廳御用達

本店 奉天市大和區十一緯路一五 電話長(二)四七三一五
營業所 北京崇文門東椅胡同 振替口座奉天三八二三番 電話五〇七二〇四番
出張所 大連市山縣通 電話(二)五三二五九番

Milaneuen

驅梅蒼鉛注射藥 **密拉奴鉛**

救治梅毒永不再發 絕對無痛價格低廉

本品係LIPOID（類脂防腐）可溶性、故能用吸收迅速、不留硬結、且因分子之作用銳不痛疼、洵爲類藥中難得之優點、所以斯界最歡迎實用者也、

適應：梅毒各期、神經梅毒、FRAMBOESIA

日本陸軍衛尉方收藏 各大學教授實驗推獎 滿洲醫大滿鐵病院均採用

◆文獻・試用樣品函索即寄◆

包裝 二c.c.十管 二c.c.五十管 一〇c.c.一瓶

大阪市東區平野町二 製造發行總代 吉萬商店

奉天大同實業學院

研究科 一學年限 初中卒業者 二學年限 國高卒業者 各約三十名募集（編級生）

報名 志願者先將本校願書詳填連同其母校之卒業成績證明書於二月十五日以前寄來經審查後再行通知

簡章 函索附郵二分

校址奉天市小南關大街電話四―二五八六番

奉天日語學院招生

宗旨、（本校設立於大同元年三月一日以造就日語及實業人材爲宗旨）

級別、（高級科、中等科、附屬高等補習科、初等商業科、高等日專科、中等日專科、商業科）

額數、（各壹百八十名、高等補習科、各壹百二十名）

報名、（自二月一日起至同月二十日爲止）

試考、二月廿日（其在公立或公認學校畢業者免考、本校對距省城近之通學生有鐵路月票）

校址、總校 奉天小西邊門外總站北鐵路局舊址 分校 奉天大北邊門外中央馬路（本校備有簡章函索附郵票四分）

日東茶園製日東紅茶

品質優良 價格低廉

茶與茶器 咖啡 批發零售

三井洋行發售 登錄 清光洋行 奉天春日町三番地 電話(三)二二六三番

運動界之後援

人所公認、我們的運動械店之備品、其特點人人皆知
一、設備齊全 一、樣式新 一、尺度準確 一、質料耐用
現在體育風行猛進之期、本店爲要應付社會之需而作各種體育用具

製造 輸入 批發 奉天鼓樓北 天德信商店

電話 四・二一〇一號 四・二二〇二號 四・二三〇三號 四・二四〇四號 四・二五〇五號
倉庫用 二・五一三號 西號用 二・一七三號
本支店所在地 奉天 吉林 哈爾濱 新京 大連 營口 天津 北京 青島 大阪

國民學校 **日語國民讀本（卷二）**（譯註本）現已出版

是學生自習日語的導師 此書可補助課本不足 譯註清楚解釋明白
是國民研究日語的捷徑 此書可增記憶力堅確 教師之友學生之師
全書一冊◎定價二角◎郵費二分

升學試 必備 應 **算術難問五百題詳解**
官廳學校應試者之南針 升學就職惟一無二之秘鑰
本書特長 本書爲著者畢生心血傑構・凡算術中之難題與理・靡不羅列無遺・
全書一冊◎定價五角◎郵費四分

全滿書局均有代售 批發處 奉天三友書局

白金 ハクキンカイロ

全滿著名藥房均代售出

暖如春陽
祗有「白金」雖嚴寒亦不覺懷不但行動如意更有醫療效果、老弱不可不備
用法簡單、式樣新穎又合經濟、燃一分錢可保暖天懷中暖……
…冬期至寶！…
滿洲定價 金一円八十錢・一円二十錢
總批發處 大阪 矢満登商會

ハクキン 眼爐
利便溫罨法、療眼科治療界
行動如意、絕大醫療效果
●滿洲定價金壹円廿錢●
●全滿著名藥房皆有出售●
3-21

金州聾啞學院擴充 拓教室增加職員 經費漸繁願善士捐助

【大連】金州聾啞學院、自開院以來、未滿二載、而招收之生徒、早已桃李滿院、現在同院兒童成績、亦頗斐然可觀堪與各商埠先進諸校相匹比、因而希望入院者、爲數突破預料外、且同院爲金州管內獨一城內外希望者、皆以該院爲目的、是以前收之在院生、既感滿員、而目下又値新學期收生期、故目前同院即有收容不暇之患、同院長于孝純君、爲普及不幸兒童之教育、曾賴各紳商援助、除原有教室外、更新設第二教室、即假借金州城內玉皇廟東廂三間、已蒙同廟主持應諾、即日招收新生十五名同時增添教員一名、即特聘斯界權威者于誠忠君就任、不日內擴外新、儼然一完備的聾啞學堂、但伴此擴充、經費亦隨之而增加、據調査年須二千圓此尙爲最近急難問題、願金州諸善士、及當仁不讓紳商等、相起捐助、以成善擧焉、

獎賞各工所

【開原】開豐鐵道株式會社、對於所屬之賞罰、極爲嚴明、故從業者莫不勇於邁進、茲以檢查冬季凍害作業、以第一、五、四、等工所之成績爲最優特予以獎賞、以資鼓勵、第一工所賞給毛巾一打、第五、四、工所賞給毛巾各半打、受賞者莫不欣然於色、益加奮勉云、

各校籌備開學

【洮南】縣各級學校、近因寒假期滿、各級教員學生均由家來縣、籌備一切、二月十一日、即將行開學禮、按日到校上課矣、

陰年在際竊盜蜂起

【熊岳】商號義順成、開設有年、預有積蓄、執事張君子颺、爲人老誠、作事謹愼、不意於昨日晚間一點餘鐘、突有小偷經隔壁皮舖納一小梯子由屋頂下來、撬開後門、進屋竊取現額染圓捌角、海昌藍壹疋藍士林壹疋、青士林壹疋、紅士林壹疋、藍花琪式疋、約計洋壹佰餘元、竊取之後、仍無發覺、因靑年終日勤苦、熟睡不知、以致當時未能知覺、淸晨開門、而門戶開放、檢察錢櫃、現款已空、布疋缺少、始知夜間被竊、報告警察署司法系及特務系各員、大行搜察則蹤影全無、我想決不能容此不良分子立足、因滿洲國法律嚴明、警官勤治即或有之、亦過小醜之跳梁終當殲滅、人可安於命矣、非分之財不可得嗣後各商號住戶因陰年在際、必須謹守房戶、則此事庶幾可免捕獲與否容訪再誌、

開發北滿產業五年計劃 濱北地帶將設大種畜場

【齊齊哈爾】滿鐵本社、自本年度、基於北滿產業開發重要主義、對齊齊哈爾、哈爾濱、牡丹江之局、由昭和十四年度起至同十八年度、樹立北滿產業開發五個年計劃、本年度對各局、交附農費約一千萬元但本齊局 有相當條件之下、可得充實同農業費、北滿開發事業之預形進展、頗可期待、更滿鐵依齊鐵管內之五年計劃總經費乃十萬元、於濱洲線三個新設大種畜場、現已立案、本年度於濱北選定土地六千町步授嗎、設置費約五十萬元、解冰後即着手同種畜場、羊二千頭、牛馬各二百五十頭、種牡羊梅麗種十頭種牡馬、各五十頭並設立共他兩個所、一個所食糧爲圖自給自足、他一個所則爲改良牛及羊云、

初次臨時委員會議

【開原】最近將有康德六年第一回臨時縣本部委員會議之開催、其議案如次一、關於對滿輸出制限影響調査之件二、日本義勇奉公隊運營之件三、關於調査委員推擧之件四、關於義勇奉公隊主旨宣傳之件五、關於警察懇談議事採擇處理之件六、關於警察懇談會運營方法之件七、關於義勇奉公隊係員設定之件八、關於青年係員增員之件九、青年訓練規定改定研究事項之件

徐科長赴省應攷

【嫩江】本邑稅捐徵收總局、徐科長、歷任要職、頗著成績、現因文官令實行、應省高等官特別攷試（二月七日）之準備、擬於明日（四日）赴齊齊哈爾、以便屆時報到投攷、想該科長學業優長、屆時必能一番風順、大占鰲頭云、

萬壽無疆 擧行拜賀式

【海城】於二月六日爲皇帝陛下、萬壽佳節、屆時普天同慶、商民各界、均揭揚國旗、以示祝意、聞縣公署、並擧行隆重拜賀式、茲將其擬定式序列下、一、開式一同入場、二、御容開幕、（副縣長）一同敬禮、三、御容拜賀、（於縣長室、每二十名爲一列、交替拜賀）、四、國歌合唱、五、御容閉幕、（副縣長）一同敬禮、六、一同退場、

管煙所人事異動

【興農鎭】本鎭管烟所、會計孫立夫、爲人品格端方、絲毫不苟、經營所內事宜、成績頗好、早誌本報、昨奉綏稜縣烟務股令、會計孫立夫、看燈長張文斗、轉縣管烟所同職、陳庶務等三人免職、本鎭管烟所、會計一席、由縣選派石某接充、昨交替完峻、孫會計前往任職矣云、

農民修練所考新生

【海城】本縣農民修練所、第二期生現屆畢業、遂於本年一月間出示招考新生、至一月二十日截止、一月二十一日考試、現正詳定試驗、日內即可錄取發表云、

旅店車店組合合併

【齊齊哈爾】本市警廳前爲於統制、令大車店及旅店兩組合併一、並改選等情、已誌前報、惟現給各該同業者、準備就緒、於日昨午後一時、由警廳各關係當局出席、監督之下假座協和會會議室、以宣告兩組合合併、同時更選擧陳萬鈞爲組合長、董垣臣副之、此外更選擧之漢星等十名幹事云、

街公所開慈善會議

【通化】王司令官丁省長、爲憐念老幼殘疾無告之貧民、使共安生、捐康倡設貧民營業指導所業迭誌本報、現經街公所推薦商務會長戰慶吉氏、爲名譽所長、已奉到辭令、於二月二日就職、由街公所招開慈善事業會議、野口副街長、救濟貧民更具熱心、有協和會省本部張事務長、縣本部趙部員、以及通化街十區各區長、自衞團王團長、二箇班班長等、共聚一室、開催進行方針、並所內重要人選、直二時許始散會茲將重要責任者到誌、名譽所長戰慶吉、顧問通化警察署長省縣本部兩事務長、董事長曹興本、董事通化街十七區各區長、幹事自衞團長王憲章、除在坐當時允就外其未到會者、由街公所向各方請求同意云、

濱江省度量衡 計量組合決設立

【哈爾濱】濱江省開拓廳爲圖政府之度量衡並計量行政方針之徹底促進、而思助長一般民衆之度量衡思想普及業者之營業改善發達、故決定設立濱江省度量衡計量組合、本組合之主要事業如左、一販賣價格協定及經營方法之改善一度量衡並計量法之普及宣傳、一計畫之指導調査研究一組合員之互相連絡並官廳間之交涉連絡、

張科長慈善可風 解囊施助救濟院

【鐵驪】濱江省鐵驪縣警務科長張樹屛氏、前因奉令赴東瀛留學、已誌報端、溯查該氏、親仁感衆、性極好善、見義勇爲、熱心公幹、臨行之前一月、親詣救濟院、查有貧民面黃飢瘦、甚爲可憐、詢明結果、實因救濟院、經費困難見斯奮狀、必懷惻隱、當解義囊、施助該院國幣一百一十五元以作貧民、喝粥之佐餐、惟該氏周急之情、實屬慈善可風云、

製粉支部推定役員

【三江】中央政府、爲統制全滿麥粉供給圓滑、價格平均、籌備滿洲製粉聯合會之設立、總會設於新京、在國內主要都市、分設支部、而東滿支部、則設於三江省之佳木斯市已於上年十二月成立、附於木市商工會內、惟內部役員、永未決定、茲經關係機關之籌備當主要役員推定、即支部長賀忠一、（日滿日粉廠工務長）副支部長王敬先（富錦錦昌大磨經理）、會計監督、西野常男（牡丹江康德製粉工廠場長）云

參事官心關民瘼

【吐默特左旗】總務科長依薩布、內務科長、霖沁扎木蘇、爲謀蒙民一般、生活維艱起見、通令各村長、詳細調查、蒙民生活狀況、具呈報無恒產、及缺食糧者、爲數甚夥、經該旗長代理、參事官大泉桂之助、親赴阜新滿菇礦業所、妥爲聯絡、業已允許採用勞工五百名、由二月一日、自王府、已用汽車將一般貧民、接到滿炭、正式採用、旗公署有此善擧、民有口碑載道、歡呼若狂、均念參事官、廣厦大裘之恩、科股長體恤民艱之意、非但蒙民有相當生活、即全旗一般、感戴福善無暨矣、

萬壽無疆 (see above)

皮革用途屠猪剝皮

【嫩江】嫩江地居北滿要衝、市面屠猪、爲數極多、當此長期抗戰體制下、非常時期之際、對於皮革、用途很廣、當局有見及此、有意將無養料之屠猪皮剝下、充爲革之用途不日有實行消息云、

滿鐵調查部長 田中淸次郎氏抵連談

【大連】就任此次擴充之滿鐵調査部長之前滿鐵理事田中淸次郎氏、於九日乘正午入港之烏拉爾丸抵連、在船中之談話如左、今雖就任調査部長並無其他原因、根據調査部案亦無可言、不過從此進行研究而已、於卅年前尙未知有滿洲調査部案、亦不過由於松岡總裁而知一切、余就任部長多少略有變更、也未可知、然大綱不變、日本政府對於滿鐵調査部亦有相當之期待、並該氏預定滯連一週、因由東鐵業ノ用務赴靑島後再來連、關於調査部案、進行具體的審議、

各小學校於六日 擧行春季開學式

【延吉】本縣管內各公立國民學校、茲以寒假終了、一律於本月六日擧行春季開學式云、

度量衡

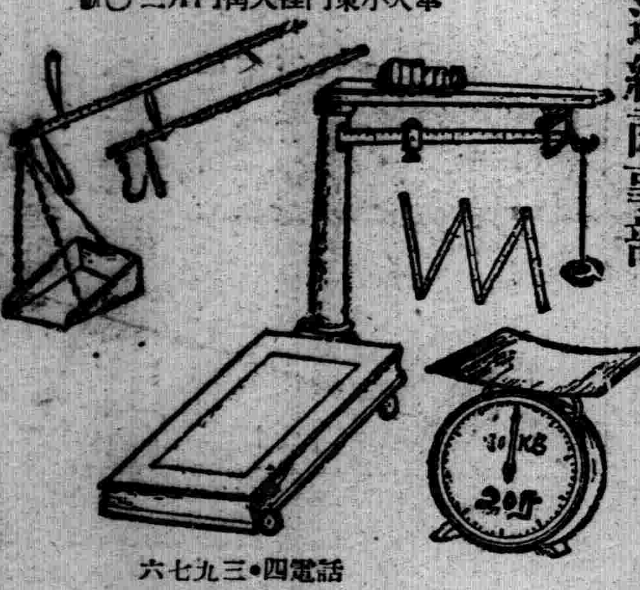

渡邊組商事部
奉天小東門裡大街門牌二〇號
電話四・三九七六

心腹病症 百用百效 多年胃病 信者得救
此藥專治 噎膈轉食 嘔吐酸水 時常打嗝 心腹脹悶 兩脇攻心 刺痛 及心口疼痛 心腹脹痛 積聚癥瘕 蟲積痰積 食積水積 氣積血積 肉積面積 因氣脾脹 諸般膨症 腹內病塊 以及肝氣不舒 消化不良 停食停水 氣滯血瘀 心腹一切病症 速服此藥 平肝順氣 開胃健脾 化積消聚 散癥除瘕 去寒退熱 增進飲食 潤腸通便 消除煩悶 舒暢氣血 通暢百脈 凡係氣裹食所得 等症服之 無論老幼 累年月日者 皆能治之百用百效
外埠函購概不加郵費每元半打五元
總發行 奉天大東門裡鸞行胡同 德春堂藥店

百用百效 心腹藥

本社廣告事務請通
電話二二二〇二一

新高 香蕉糖
少爺・小姐們的伴侶
新高香蕉糖
新高 駱駝
上野醫學博士指導
維他命A・B・C・D・E充分含有
讀書・運動・散步等莫忘携帶與愛用
附帶彩品

新高製菓大連工場

止咳
神效止咳藥水 專能止咳化痰 淸肺解熱 除老人之痰者止喘 年人之咳嗆 誠老幼必需之要藥也
每瓶一元二角 每打拾貳圓 外埠函購郵費不加
奉天市鼓樓南大一 永年西藥房發行

人造乳
人造乳是下奶的藥水 藥力准確婦孺皆知
奉天市鼓樓南路東六二號 永年西藥房發行
每瓶壹圓

試用優待券
將此券剪下同郵票二十分限【四分二分者】寄下即奉上試用袋保腎遺精丸一袋

適應症
夢遺滑精 戒烟消精 神經衰弱
藥價一丸百入每瓶壹圓
外埠函購郵票限二四分者十足通用
奉天小南門內路東
蔭華大藥房總發行
電話四・二九一三號
各埠藥房均有代售

保腎遺精力
健腦培元

大連汽船出帆
◇開往天津
▲長平丸 二月十四日
◇往青島上海
▲大連丸 二月十五日
▲青島丸 二月十七日
◇開往伏木新潟
▲河北丸 二月未定日
一、上海航路上午十一時開船
一、台灣航路下午四時開始爲同五時改爲正午
芝罘威海衞淸津雄基
船票發售處
日本國際觀光局奉天支局
大和旅館出張所
城內分所電三－四六一一
哈爾濱新京各地日本觀光局

阿波共同汽船大連出帆
◇開往芝罘
▲十八共同丸 二月十四日
◇開往天津仁川鎭南浦
▲神功丸 二月廿一日
◇開往天津
▲第三壽丸 二月十五日
◇開往芝罘威海衞青島
▲利通丸 二月十四日
阿波共同汽船會社
電話二五〇〇一番

性美膏（一圓二圓）
患早洩病者必確實効果 防止早洩藥（外用）
桃夢（一圓二角三圓）
精力減退之人必備 回春聖藥
加茂町十六番地 木村商行

補血 强壯
赤玉牌葡萄酒

百杯健康 千杯延年

諸位兄弟姊妹們 我以前很衰弱 因爲喝了赤玉葡萄酒 身体與面色都十分好起來 請儞們嘗試一番吧！

惡性感冒之猖獗！

感冒爲萬病之起因。倘漫不重視而放任之、將引成肺炎肋膜炎等難治之重症、遂奪去我人寶貴之生命。然如與號稱爲一般感冒藥之化學藥、僅能解熱而已。且發生危險的中毒副作用、結果實無異於自殺。守妙與如斯之姑息藥劑迥異、乃由東洋人數百年體驗而成之純粹和漢藥也。毫無中毒等危險、藥效之絕妙、有如神靈。雖難治之惡性感冒、服用本藥、莫不俄頃解除苦熱、驅散病魔、心神爽快。尤有進者、於體內保溫上、有卓絕之效果豫防治療寒冷受涼、誠唯一無二之靈藥。原夫守妙之偉效、遠非他藥所克追從。於「感冒」「防寒」「冷性之豫防」治療上、請速服用本藥爲荷！

胃風・冷性婦人之豫防及治療

絕對無中毒之憂 純和漢藥

守妙

定價 金二角 金五角 金一圓
○各藥舖俱有代售

這些時候兒須即用守妙！
△忽然覺得寒氣時！
△忽然於發熱時！
△酸悶忽覺得冷時！
△頭痛目暈逆上時！
△咳嗽咳嗽發生時！
△冷性婦人所起諸病時！
△有鼻風邪出鼻涕時！
△自然覺有風寒時！

發賣老舖 實丹本舖 守田治兵衞
本行 東京市下谷區池之端仲町 分行 大阪市東區備後町二丁目
振替 東京二九八五番 大阪五七三九番

胃風・冷性婦人之治療及豫防 守妙

兒童

眞實的小朋友

摯愛的朋友。這河嘗不是在我的意料之中呢當我們沒有見面以前。感覺着是要有許多話要說。但等到見面以後。却又默默無言了。長空的別離人事的滄桑。現在都飛九霄雲外。我們却連一絲一毫也沒有記起。我知道這是在快樂之中得到的失意。但我又相信在我們的內心。至少是燃着一夥本誠的心。這正是我們知已知彼的表現！。

回憶自從小學的時候。外的機緣使我們結成了眞意知已。那時兩個坦白大的小朋友。相依爲命的度着快樂的學校生活。也眞足以我們自豪啊！。

後來。不幸的命運使着我們。不得不暫時的別離而踏上自已的前途。但是朋友也是天賦於我們的吧！現在又毅然給與我們很好的一個相見的機會在你的來信說。因爲沒有盡情的暢談或者使我失望。但是朋友。那正是我所希冀的啊。虛僞的謙恭。狡猾的客套。那不是我們所需要的。唯有保存我們固有的潔和無疵。才是我們唯一知已應有的態度。

我還記得古人告訴我們有的一句話。『人之交。貴相知心』。這的確是千古不易的至理言『君子之交淡如水。小人之交甜和蜜』、朋友。大概你總懂得這句話的意義吧！願我們永遠用着這種高尙的精神去保持我們中互間的感情！

在我理想之中的朋友。就是我們這樣的朋友。一見傾心。甜言蜜語。在當時固然是與心靈上以莫大的安慰。但那終究是幾句淺浮的尋夢草啊！。我們所需要的朋友。是要以『願車馬衣輕裘。與朋友共敝之而無憾。』的精神去應用到互助上去。至於那虛僞的幾句滾亮的客套。在我們是大可不必。愚見如此。未知以爲然否？再談。

□ □ (冰)

我的媽媽 (續)

(浩浩)

爸爸愛看電影。媽說看常了累眼睛。還是少看幾回吧！爸爸說。麗事兒閑不住好在看電影比幹別的强！媽讓他教給我唱歌省的閑不住。』說『爸爸唱的不好！麗媽唱的好聽！我不要他教』爸爸說『唱的不好？比妳媽强的多哪！來！妳聽我給妳唱個〃新蓮花落〃！』說着的就直着脖子唱起來了！竟作着怪樣！怪有意思的！逗的我直笑！媽也笑了！

從這回以後。爸爸有空兒。就逗着我玩！天天笑的肚腸子都疼！但是功夫一大媽就不讓笑啦！媽說笑的太厲害。也不好笑够就讓爸爸教我吹口琴。吹口琴也怪有趣兒的！

我們家裏。由媽規定的。一月看一回電影。多一回都不行！每回都是媽和爸帶着我：媽總是給我講着。說那個好。那個不好！害說小孩子孩』學好的人！…小朋友！你們一月看幾回電影呢？也是媽領着你嗎？媽害給你講嗎？…

媽不好給我買玩具！買也是些小積木和小七巧板！連小汽車小火車都少！…媽領着我擺！…剛買的時候一點趣兒也麼有。後來長啦。倒覺得挺有意思。擺一個字啦。一個人啦…覺得比別的玩具好！小朋友！你們買玩具都買些什麼？媽也喜歡給你們買積木和七巧板啊？小朋友！我告訴你！積木眞好玩兒啊！我看你們也跟你說買玩具也買這樣的好不好？—小朋友！聽媽說玩這個害能長智慧冠？

媽也長給我講故事只是竟些人名字害有甚麼華盛頓不大熱鬧！—有一天下學我問媽我說『媽您會講妖怪和鬼的故事不？今兒個下課的時候。同學的給我講一個怪有意思的。比媽講的熟鬧！』媽說『不要聽他們胡說！小雯！世界上時麼有鬼和妖怪的！他們都是欺騙人！小雯！妳別只以爲他們講的熱鬧、那不好！—她都急了！我眞有些奇怪！

當天下晚。媽直講了好幾個鐘頭！媽告訴我。鬼怎麼是假的擱那麼以後。我再不信啦！我不信鬼和妖怪！我信媽的話！我知道別人能騙我。媽不能騙我！那同學再講妖怪的故事我也不聽啦！我不告訴她們。妖怪是假的可是她們害信。小朋友！你們也常聽故事嗎？聽過鬼和妖怪的故事麼有？你媽說呢？…小朋友鬼和妖怪是假的—我勸你們以後也不要聽那樣故事！好嗎？…

喲！媽說寫的太多啦！說時候不早啦！讓我睡呢，小朋友好吧！再見吧！

祝你的媽媽健康！

你們的小朋友小雯上

一月廿六日夜

兒歌

乃芹

馬骨頭兒花
吹喇叭
一吹吹到老馬家
老馬家做豆腐
一坐坐到廟後頭
廟後蒸包子
一蒸蒸一鍋兎羔子

落雪裡想到友人

—汝海—

心愛的友人—義濤

於雪光映照下而執筆了。雖然我們是處在兩地。大概在同一的時間內。或者是同樣的看着落雪罷！久別了。讓我拿雪花底皓潔。來祝你底清高！我們是於無事的假期內。過着淡淡的生活。

尤其是在這落雪的晴淡的冬日更會多少感到予寂寞往事兒一條一條的湧上心頭。友人我想你也或者感到了無聊罷。我將要重提往事。使你能看得見的話。總會感到童年的可愛與珍貴！油綠的草兒。襯着鮮紅的花。流着潺潺的小河。鳥兒歌着。蝶兒舞着。…夏日傍晚的公園裡。我們讀書疲倦。—和友人—深在這自然界裡來散步。用溪水來洗手。我們携着手兒。和鳥兒蝶兒在一起來歌舞 跳躍…忘掉了一切只有天眞朋友！分別後依然過着學校生活。好時光不多。聽罷！雪底殺殺之聲爲我們奏滴年之心曲。該如何珍貴過去與未來？回憶罷！努力罷！最後祝你精進！

一九三九 一二四友人—海—

動物食量和速度

小朋友們。這裡告訴你兩項科學常識。現在是科學發達時代。願你們都做個科學化的孩子。

◀動物的食粮▶

小朋友！你們到了動物園的時候。看見許多奇形怪狀的東西這些東西的食量。說起來實在是要驚人的。據科學家的調查。獅子的食量。每天吃牛馬肉七八斤。牛乳五六斤活兎一隻每天起碼。要吃四元錢的東西。象原爲大食家。每天要吃蕃薯三四十斤。蘿卜三四斤。稻草二十餘斤。雜草五六斤。其食費約在五元以上。白熊每日吃魚肉一斤半。麵包二斤半。牛乳二斤。每日約費洋一元半。虎豹比獅食物都同。不過分量稍少。但也須在二元左右。駱駝與白熊。適相其反。無論什麼都會吃的。如麥。草鹽爲其主要食物。每天要吃十五斤左右。但是食品卒價不貴。費了三五角。就可以飼飽。其他動物的食量。雖然有多有少。有精有粗。那就不能完全分明了。

◀速度的比較▶

近來因爲科學昌明。一切都在迅速進展着。就是行走的速度。也都進展到令人驚異。小朋友看到下面的一個各種速度的比較。就可以知道了。

速度比較表(以一小時爲單位)

步行	四公里
電車	一五公里
汽油船	二八公里
輪船	四六公里
軍艦	五四公里
賽馬	五七公里
火車	九六公里
傳信鴿	九八公里
燕子	一八八公里
汽車	一一五公里
飛艇	一二五公里
爆炸機	一九〇公里
戰鬥機	二七〇公里
競賽機	四八〇公里

小朋友信箱

寫給小琦

(淼淼)

小琦哥。

你不是叫我到了奉天。就給你寫信嗎？我現在已經到了奉天了信也已經寫了。咳呀。奉天才好呢！你說好不？噢！我亥麼告訴你。你就能知道好啦—。我樂的腦代都混了。可是你別着急！我這就告訴你。你看完啦。對別人說一說。奉天的好。可是別告訴小柱子和小改子。省之他倆學會了。對別人吹。說他們也到過奉天。

在火車上挺遠挺遠。就看見了奉天的『大樓』。(大樓就是在房子的上邊蓋房子。房子可比咱們的房子大。還好。)到奉天下車的人。比廟會上的人還多。和姐姐一出票房的門。就看見了『大和區』。姐姐說早先不叫大和區。叫『……』也不是叫甚麼來的。讓我忘了？嚇！那道才寬呢！還乾淨！道上的車太多啦—有『洋車』。(就是人拉人的車。)有馬車(和大車差不多。)有汽車。(有兩樣。大和小。都會叫喚。)還有電車。(也有火車道就是上邊掛在電線上)甚麼車都有。就是沒有大車。我和姐姐坐的是黃色的大汽車。姐姐說叫『黃怕死』！裏面的人很多。還有兩個像姐姐的大姑娘穿着黃衣服。一個賣票。一個喊『歐來！』『直買吃豆腐』！大概他倆就是『黃怕死！』

我們在大東門下的車。一下車。就看見兩三個衣服比新媳婦還潤的姑娘。頭髮是歪捲捲子。鞋跟挺高。姐姐說『那叫高跟鞋』！『十毛』。『魔燈』小姐穿的。』這們冷！還穿能看着大腿的滑溜襪子。眞噢美！老爺門兒像小柱子和小改子的爸爸的太多。可是在洋服的外邊。還有飛樣的棉袍。是榮作的『總而言之。』(這是我姐姐教我的。)奉天的東西和人。大怪啦。姐姐說『明天領我看『電影』去。後天叫我和表哥流遠』。不一定明天後天又有什麼怪事和怪人呢？你等着。往後給你去信再告訴你。本來還有好多事告訴你。可是一半會兒想不起來。對呀！反正往後還能給你去信。不會下回再告訴你。若是那麼的。…對啦！還有點事。就是這封信加和以後的。信是凡有『』那就是奉天的希汙的怪事。(是姐姐後天的。我也不知道有什麼用處。

可眞！你哥哥回來啦？回來時說不定又給你買什麼好玩硬呢！這回可別給小柱子玩啦！玩壞了不但不能賠。還混不講理。那回他踹壞的皮球賠？賠勾人打你。他再勾人打你。就往後別答理他。省之他罵人。告訴他爸爸洋服的爸爸打他。(他爸爸的洋服換沒換？)這回我給你去信。別告訴他。省之！他說一大堆不好聽的泥話他…要不就告訴他？好氣氣他他若吹。你就塞乎他。他若罵你。你就別理他。再有小改子也別和他玩。他聞直比小子還壞。你忘啦嗎？他鞠管他叫呀頭王啦嗎！

姐姐要領我上街啦。小琦哥！我眞開心極啦！不寫啦！我要上街啦。你可得給我來信啊？

小青子。鞠躬。臘月廿六日

一個孤兒的自述

(益謙)

雪是止住了。可是。外面的風及氣候的冷。還是凜烈的吹着。

這是一個冬天降雪的早晨。於亦是將起牀的時候。偶然風吹得大時。從門隙裏鑽進一些像金星般的細雪。而且在這細雪之中似乎有一種『啊喲！啊喲！』的慘叫。少時便消失了。忽然風又作起暴刮。照樣的有那呻吟哀聲。使人聽了眞是煩腦發愁。坐立不安。於是奉了母親的命令。順着叫聲去尋找只見大門東牆角裏。橫臥着一個十幾歲的小孩子。身穿一件破大布衫。脚穿了露脚指的破鞋。就是使人看了亦要替他打了個寒戰。這時他的叫聲漸漸弱小了。似乎像凍暈了的樣子經衆人之救護。才慢慢更醒過來。雖知鳴鳴的哭了。又被衆人的追問。而把它那悽慘的家庭一一的說出。眞使人流淚心酸痛恨。

『我的小名叫小喜。我以先的家庭是富貴的。快樂的。亦可以說是美滿的家庭了。後來我父親又當過某某團長。所以更錢勢兩旺了。雖知父親又娶了一個小母親。我的母親而與這個新母親。常常打架。可是我的爸爸總是向着小母親。我的母親被氣暴死。從此燦爛活潑的家庭。都失落在深山萬谷之內。於是棄了我這無依無靠的孩子。父親與小母親天天快樂舞蹈。以後父親免了職。於是經濟方面就不够用了。而變賣財產物品。以後因病而長辭故去。這時小母親拿着貴重的物品亦逃走了。惟有這無依無靠小小的我。立在這痛苦的境裡。雖知住的房子亦被小母親賣了。唉！住所沒有。錢財沒有的我。每天只是以要飯度饑。但又到了冬天衣服又沒有。飯又要不着。在這寒雪裡。只得凍死了。…死去的母親。忘丟棄可憐的孤兒！要死在這冰天雪地之裡了！』說完！大哭起來！

這時在旁邊聽講的我。那酸心的淚兒。不盡的滴滴流出。去可憐這個孤兒。同時又恨罵他那無知的父親。

一九三九。一。三十晨

晨

(益謙)

沈沈的黑幕。漸漸變成魚肚色天空。在東方的幾片薄雲。一動也不動的在那凝視着什麼。幾陣的清風。由東方緩緩的吹來。有一種特別清香攸美的滋味。薄雲越越的減少。只見東方的天空上露出紅黑的顏色。被那幾許彩雲遮得時時發現深紅淺紅的天空。雖然但紅色愈加愈紅了起來。而發出一種光明的美麗。那烏雲亦漸漸的無效了。一會兒。紅光加倍的强了起來有一種刺目金色。簡直眼睛是不能直視的了。但紅光不客氣迫起人來。而至於露出月牙似弓形的半圓。彷彿有害羞的樣子。慢慢的走來。少刻。只見各房的屋頂上。映出一種金黃的美色。在那倫倫的移動。把一切的大自然都鄉裏喚醒。小販的賣聲。車馬的奔聲。汽笛的怪聲。而打破了清凉寂寞的靜晨。

—寫於晨中—

洪荒劍俠圖

第四回

聖主英明廷臣盡忠貶奸佞施行王者道
皇軍勇敢隱士效命掃邪氛大興仁者師

……四二七……(張青山)

由腰中掣出一口七首刀。搶入裡面。少俠客。飛身跳進裡屋。由後面手舉劍落。將小尼殺死。見那尼僧回頭。急忙轉在他身旁掄劍就劈。被他躲過。跟上步一脚將妖尼踹到外屋去了。用劍割斷繩鎖。挾起程老俠。跳上棹案。踹開後窗戶。竄至外面。沒敢上房。順後山着牆。人穿堂。略緩了緩氣兒。將程老俠揹在身上。竄出穿堂以外。這才撑身上房身上揹着個人。還能够竄房越脊。跳躍如飛。雲威的武工。可算是出類拔萃啦。奔至寨子以外認定來的道路。向外奔走。出來也就在三四里之遙。迎面有人擋住去路。喝道。口號。雲威心說我知道你們是什麼口號哇。並不答言。闖至切近。揮劍就劈那人側身躲過。喝道小輩你好大胆。看法寶吧。見人家把手一揚。一團燈火。劈面打來。雲在軍前。見識過這種暗器。急忙閉住呼吸。假裝迷倒。斜身臥在地上。對面發煙火的人。正是五毒羅漢覺達。他奉命巡査寨子偶見對面來人。好像向背着什麼似的。急忙前要口號。萬也想不到。是外人侵入。及至實劍劈來。往旁一閃抖手發出毒煙烈火。見來人翻身栽倒。双拐交在一隻手內。探身伸手來抓。想要擒起。抗回廟中。手還沒到人的身上哪。沒想到人家的室劍斜肩劈下。兇僧這才知道中計。急忙抽身撤步。向後躲閃。微然遲了一些。四個手指。被劍削落疼的他哇呀呀怪叫如雷。扔了羅漢双拐轉身就跑。雲威跳將起來。那敢追他。加着十分力。向外够奔。跑到外山之時。天光已然大亮。到在島坡。已然累的渾身是汗。遍體生津。將程老俠客。由身上解將下來也顧不得說話。因爲汗出的太多了。力也用過了。熱燥已極。口中吁吁氣喘。伸手抖分水繖。解金砂魚皮寶鎧。程老俠連忙攔阻。說是解不得。別解。老人家言還未盡雲威已將魚皮鎧解開。裡邊的衣靠。全都被汗溢透。凉風一。搜爽快之極。說道啊。這才凉爽。說罷之後。哼的一聲。往後一仰身。倒在山坡之上。程老俠過去看時。雲威已然沒有氣了。老俠客見此光景。不由得濤濤落淚。哭道可惜青年有爲的人。爲救老朽。喪了性命。教我怎見天下人。何以對濟台老叟。越想越傷心。放聲痛哭。一面哭着。給雲威扣好了魚皮鎧。繫上分水繖。好容易抱在懷中。口對口。頻頻呼喚。叫了好久。未見醒轉。撲摸他的胸膛。微見跳動。見有一絲轉機心中少安。仰面朝天一聲長嘆。見强扎掙着站起身來。將雲威背在身上。把衣服撕破以免兜水。慢慢的下了島坡跳入海中。分波踏浪。紆奔水師營。在海灘上。衝着逆濤狂浪。浮了也就有幾里之遙。氣力已然不加。喘吁吁四肢酸軟。眼睁睁。要喪於海中。老俠客雖然是。精通水性。但是他自從軍前受了毒煙。後來被妖尼解救過來未得着充分的飲食。又兼急氣交加。綁在椅子上。幽囚了一夜半日。又一個半天半夜。腹內無食。飽受驚恐。幸喜得到島外。雲威受了海風昏迷過去。悲慟過度。一個人有多大的氣脈。那能禁受得住呢。再背着一個發昏的人。努力掙扎於狂濤怒浪之中。工夫一大。那可那能成呢。免强着往前又浮了一箭多遠。心裡說可不成了。就在這千鈞一髮的時間。就覺着有人由後面跨住他的膀臂。托至水面之上。帶着他衝波踏浪其快如飛。往前進行。約在頓飯之工。已至水師營臨近。早有巡船看見。恰巧這巡船是逍遙船的。認得程老俠客。見老人家背着他們少島主。全都急啦。將船靠近。由水中架起程老俠到在船上。衆水手將雲威解下。扶起老應。沖了一碗薑湯。遷與老俠喝了下去。稍遲了一會兒。程萬里才緩過這一口氣來。一聲長嘆說道。幾幾乎喪於海內。在海中救我那個人。那裡去啦。衆水手答道。只見你老人家背負我家少島主。破浪如飛而來。那裡又看見其他的人呢老人家說噢。你們不知道哇。逢將海內遇救的事情。說了一遍。衆水手聞聽。驚異道。大概許不是人。必是海神相救。程老俠也就點頭說也許吧。水手們這才划着船。由左粮道。直入中軍。靠了帥船。抬着雲威。攙扶老俠。各上了大船。裡面已然知。軍師統帥與衆高人接至船外。與程老俠見面。道了受驚。命人扶至後艙。更衣歇息。少時再談。又令人將雲威。抬入他的住所。放於床上。濟台老俠。點頭嘆噓。不由得老淚縱橫。親手與他脫去魚皮寶鎧。以及裡面的衣靠。蓋上被褥。

感冒治療藥
舒服靈

奉天 漢英女子打字學院 招生
『原華英打字學校』
先年失學者　若無技能者　環境不良者
經濟困難者　無力升學者　欲謀獨立者
如有以上諸問題者均可投入本學院學習四個月之技術就可有服務社會的希望能謀得經濟獨立本院在奉天城內有十年有餘設備之優良教材之豐富早爲各界之佳評並備有樓房宿舍簡章函索不附郵票二十開學二月二日即舊正月初四日資格年齡均不隨收隨不考試本院代打各文件潤格低廉　本院刻有優秀打字員待聘

招生廣告
奉天打字員專門養成所
原名奉天打字專門學校
▲打字是女子謀生活的高尙職業
▲畢業後成績優良介紹充任打字員
本所招收新生補助課外學習日語費拾圓請勿失此良機本所設備康德五年製造最新式打字機數十台并對裝卸機器修理技術力求精明使學生服務時適合應用外縣女子免試隨到隨收備有潔淨宿舍詳細簡章附郵票二分即寄本所代打各種文件(不放寒假)
▲本所備有技術優良打字員待聘
▲所址　奉天市大南關柴草市路東

打字招生
奉天日滿打字學院
『原名日滿打字學校』
本院特點、新式機器、敏捷、使用便、日滿、能學完全、女子希望、優良教師、設備齊全
充打字員者速來學打字勿失良機入學手續年齡程度均不限隨到隨收免試不放寒假日語科免費本院備有潔淨樓房宿舍教間詳細簡章函索附郵票二分即寄(本院代打各界文件)
院址奉天小西關國民優級學校西隣樓房便是

康德六年度新學期招生廣告
一、招額　普通科(甲組)初步八〇名同(乙組)六〇名同(丙組)六〇名　中等科(甲組)四〇名同(乙組)四〇名　高等科三〇名
二、報名　二月二十五日爲止
三、開學　三月一日
學費　各科三月一個月二圓(另無雜費)
夜班　各科一個月二圓(簡章函索即寄)
院內有寄宿舍
奉天大北關財神廟胡同　奉天日語專修學院　電話四—三八六九番

自動車技術員責任培養機關
新學期每月一日十五日
新京自動車學院
新京寬城子一匡街(バス終點東一丁)　電話(三)二四八八番

馬一二琴調經甘露飲

赤白帶下經脈百病
每瓶壹元　每打拾元
奉天市大南關大街春育堂發行

診療　內科　外科　其他各科病症
解除各種麻醉品慢性中毒癮
入院隨時應需　院診往診隨意
大西醫院
院址　奉天大和區霞町三番地(平康里西頭會仙閣北路西)
院長　欒德軒
用見習女看護　高小程度年齡十六至二十歲志願者本人來院商談

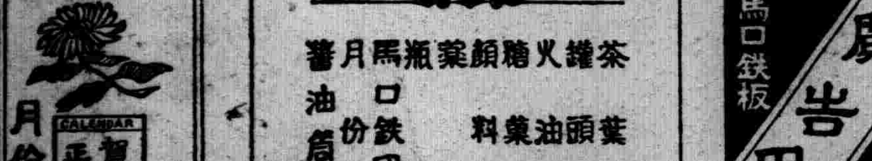

營業品目
茶葉筒　罐頭筒　火油筒　糖菓筒　顏料筒　藥盒　瓶蓋　馬口鐵印刷　月份牌　醬油筒等
廣告用　馬口鐵板　美術印刷
滿洲印鐵製罐廠
大連市雲井町一九番地・電話四〇六七一

治淋藥最新發明
「內歐治淋効力極强」
武藤宇佐美兩醫學博士 獎之最新藥新治淋ネオチリン該所研究部乃以多年苦心研究之結果而完成之殺菌力最强急性慢性惡性之淋病消渴等服藥後在短時期即能減退濃及痛必定歡喜
醫治効用
急性及慢性淋病消渴尿道炎膀胱加答兒攝護腺炎睪丸炎巴魯托魯氏腺炎腎盂炎由淋病而起之誘發諸症
服量用法
一回用一個一日三回內服(飯後一時間)丸原個吞下由淋病而起之左之女子並發症以新藥アネナノル用可也白帶下子宮內膜炎卵巢炎外膜炎周圍炎喇叭管炎頸管加答兒後强症尿道膀胱炎實質炎膣炎等急性慢性子宮及產褥
五淋白濁內歐治淋
指三分郵票即奉呈試藥各藥房均有
兵庫縣細川株式會社
山本回生堂製藥所　奉天加茂町
滿洲總代理店　日本賣藥奉天出張所　電話(二)二二二九四

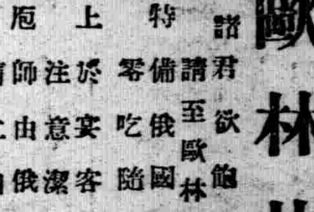

時間早飯
俄國飯店
歐林比克
諸君欲飽口福請至歐林比克飯店
備俄國大菜零吃隨意方便
特上厄
於宴客會友注意潔整盃盤
師由俄京聘請精工細製週全
但食物味美而且定價極廉
洋酒　西洋糖菓　咖啡牛奶
午前八時　午飯十二時　晚飯隨意
地址奉天日站浪速通二七番地
大和旅館西隣　電話三二六八四

經濟與產業

行市 (康德六年二月十三日) 前場

銀標金

●銀塊
倫敦銀現行 二〇片八分三
遠期 一九片一六分一三
紐約銀塊現行 四二仙四分三
孟買銀塊用銀塊 五二留比二分一
●七月 四一仙五〇
金塊
倫敦 七磅六志四片
紐約 三五弗

中外滙兌 十三日電報

●英美匯兌 四弗六八仙八分五
●美日匯兌 二七弗三四仙
●日美賣 二七弗一六分五
買 二七弗三二分三
●美中 一六弗一〇仙
●英日 一志二片
●英中 八片一六分五
●英法 一七六法九三
●印日
●日神戶匯兌
對美間賣 二七弗一六分五
買 二七弗三二分一
對英間賣 一志二片
買 一志二片六四分一
●正金市單
對美 二七弗一六分五
對英 一志二片
上海匯兌
對英賣 八片四分三
對美賣 一七弗一六分一五
對日賣 九一圓
買 九圓四分

奉天特產豆糧

●城內糧行月海斤豆價料

大豆	一九〇	稻子	二二二
豆餅	二二五	大麥	一五〇
豆油	一九八〇	小麥	二九〇
白小豆	二五〇	高粱	一七五
紅小豆	二四〇	包米	一七〇
花小豆	二三〇	粳米	四三〇
吉豆	三〇〇	元米	三三〇
合豆	一七〇	小米	三〇〇
青豆	二三〇	江米	五五〇
麻豆	二五〇	勝米	二八五
豌豆	二三〇	稻米	四四六
粳子	一八〇	糜米	二四〇
谷子	一八〇	秋米	一九六
黍子	七〇〇	芝麻	五五〇
糜子	一五〇		

豆油爲百

各地特產市況

十三日電報　票價國幣

大連 大豆 (百斤)

	開市	閉市
現行	七一七	七一九
二月	六一五	七一六
三月	七一八	七二二
四月	七二二	七二八
五月	七三四	七三二
六月	七三八	七三〇

●大連豆餅

現物	二四八〇	二五〇〇
二月		
三月	二四六〇	二五一〇
四月	二四七〇	二五二〇
五月	二四九五	二五〇五
六月	二五〇〇	二五三五

●全豆油 (一塊)

現物	一五六〇	一五三五
二月	一五六五	一四三〇
三月	一五六〇	一五四〇
四月	一五七〇	一五五〇
五月	一五八〇	一五五五
六月	一五九〇	一五六〇

●全高粱

現行	五七〇	五六八
二月	五三二	五三一
三月	五四三	五四二
四月	五四九	五五一
五月	五六一	五五五
六月	五六七	五六四

滿拓燃料工業債

【東京】興銀、十日發表日滿兩國政府保證滿拓債(第二回)一千五百萬圓並政府保證燃料工業債券(第一回)二千萬圓之發行要項兩者均爲政府保證物、依四分二厘アンダーパー(九十九圓廿五錢)期限十二年之基準、均因市場性海小之關係、大部分依特殊需之收買、市場公募爲少額、即滿拓債產組中銀五百萬圓、勸銀三百萬圓、鐵道省、經濟組合等二百萬圓爲放賣公募不過五百萬圓停 年債預金部一千萬圓、簡保三百六十萬圓、鐵道省、經濟組合、三百萬圓決收買、公募僅爲四百五十萬圓

滿洲拓殖公社日滿兩政府保証社債(第二回)發行要項

一、社債總額一千五百萬圓
一、利率年四分二厘
一、發行價格額面每百圓九十九圓廿五錢
一、償還方法及期限、十二年、但三年据置、內每半年期七十五萬五千圓以上以償還又買入爲償却、
一、元利金支付保證、本社債之元利金支辦、以日滿兩國政府連帶保證之
一、申込期間自二月廿三日至同月十五日、
一、繳付期限三月廿日
一、募集之委託接受之會社興銀(代表)、正金、朝鮮、第一、三井、三菱、安田、第百、住友、三關、野村各銀行及三井、三菱、安田、住友各信託會社

政府保証燃料工業債券(第一回)發行要項

一、發行總額面二千萬圓
一、利率年四分二厘
一、發行價格額面每百圓九十九圓廿五錢
一、償還方法及期限十二年据置其後每半年期廿萬圓以上償還又以收買爲償却、
一、元利金支付保證及抵押本債券總額之元利金支付政府保證之、燃料工業債券之所有者以帝國燃料工業株式會社之財產優先他債券、受其經濟、
一、申込期間自二月廿日至同月廿二日
一、繳付期限三月十日

向滿洲華北 鮮米禁輸出

【安東】總督府爲米價調節之一策、今次實施鮮米之滿華輸出制限、因該輸出統制之報、對華輸出契約及米穀二百貨車分、有多量之存貨、平北米業者呈均大恐慌、關係當局關于緩和打開策爲協議中、新義州商工會議所直對總督府、對契約分之輸出米、陳情許可方于同時開催役員會、考究對策、而平業之對滿華輸出現事變發生以來有急激增加之一途、昭和十二度僅不過二十七百石、然去年達一躍二十倍之四萬二千百石、北京天津方面最近之價聲比日本內地米爲凌駕、

因輸出不振 特產運費跌

【大連】特產物之對歐並對日船運費、先月來依然因特產物之產地行市漲及貨車配備不良、呈海港地到着減退、輸出不進步入二月、該狀態更呈深刻化、最近之特產船運費呈低跌、先卯亦爲不透明、即向倫敦滿船物前月二十七志六片、二月二十六志丁度爲宣安數二十五志六片、爲一向半乃至二志方之低落、對日本物志阪神向豆餅先月分三錢跌、最近向阪神餅大豆製油原料類之船運費如左、

餅	三十錢
大豆	三十五錢
製油原料	三十八錢

燃料運輸案 近將告解決

【奉天】關於燃料、運輸、動力之十日在奉天、開會之滿洲工業會第十九次會員懇談會、到有滿洲工業會會員工場六十餘人、對業者代表之質疑、由武部日滿商事社長、猪子滿鐵輸送局長、岡電業工務長、分別答辯如左、

一、燃料問題 武部社長答
一、關於工業用炭配給減少三成五分、嗣以判明十一月有不足之實情、不能預告配給減少實施、
二、三月以後之配給計畫、當初雖難免一成五分左右之減炭、然以後必順利進行計畫
三、國內重要都市場貯炭場增設業在計畫中、奉天於年內、亦增設一處、又工場貯炭、不妨貯藏一兩星期所需用者
四、阜新炭坑洗炭機、目下試驗運轉百萬公噸水洗機中、年內尚增設一機、
其外尚有十一項目、又倡不重現五度配給欠圓滑之狀態、

一、運輸問題 猪子局長答
一、關於積貨一掃、輸送圓滑化滿鐵現在努力研討中、三月至五月間例年均爲最輻輳已極之時期、雖免非常困難、然必於可能範圍內、在上半期中處理之
二、大連埠頭擴張計畫、編成約一億圓擴張預算、十七年度、可完成四百公噸吞吐設備、
三、國內主要驛之擴張計畫、目下亦在立案中、首擬將蘇家屯之操車場擴張、成爲南洋一之事案、以爲先決問題然更預定繼續擴張奉天及其
四、他主要驛、大連埠頭之中繼貨物、現已得日本內地發送人之諒解、故從來之不滿、將可緩和許多矣、此外更答有四項、繼由岡電業工務部長、關于國內電力資源、作一時間餘之議演、戰時下運輸燃料、動力問題亦可解決矣云、

全滿銀行會社資本異動狀態

【大連】大連商工會議所調查昭和十三年十二月中全滿銀行、會社資本異動狀態如左、(單位千圓)

▲新設
株式會社、社數四、
資本金 一、九五〇、〇〇〇
拂込資本金 九五〇、〇〇〇
合資會社、社數一三、
資本金 三三二〇、〇〇〇
合名會社、社數三〇、
資本金 四八五、〇〇〇
合計、社數四七、
資本金 二、七六六、二〇〇
▲增資
株式會社、社數四、
資本金 五、八五〇、〇〇〇
拂込資本金 二四二五、〇〇〇
合資會社、社數一、
資本金 一八〇、〇〇〇
合名會社、社數一、
資本金 一八、〇〇〇
合計社數六、
資本金 六、〇四八、〇〇〇
▲繳付
株式會社、社數二、
資本金 二八、五〇〇
▲減資ナシ
▲解散
株式會社、社數一
資本金 一〇、〇〇〇、〇〇〇
拂込資本金 二、五〇〇、〇〇〇
同資會社、社數三
資本金 五六、〇〇〇
合名會社、社數二
資本金 二一、〇〇〇
合計、社數六、
資本金 一〇、〇七七、〇〇〇
▲差引增減
株式會社、社數三(增)、
資本金 二、二〇〇、〇〇〇減
拂込資本金 九〇三、五〇〇增
合資會社、社數一〇增
資本金 四五五、二〇〇增
合名會社、社數二八(增)
資本金 四八二、〇〇〇增
合計社數四一、(增)
資本金 一、二六二、八〇〇減

日滿華煤聯盟

【東京】日滿華商工當局爲圖煤之生產、配給圓滑計、及定强化共生產、配給消費之統制、設立統制機關、同時連絡日滿華煤工業關係者、設立日滿煤聯盟、十日特許局關此已與各省協議、共設立要綱如次

△構成
置本部於東京市、支部於新京及北京、
以日滿華煤業關係者或團體爲會員、
△事業
一、日滿華煤計畫樹立並關其實施、應關係機關之諮問或獻策、
一、與關係各機關協力以謀煤供給之確保及配給之調整
一、其他
此時聯盟之會員、予定暫時爲昭和煤、煤工聯會預日滿商事、華北開發各會社等云、

本溪湖煤鐵 移讓株處理

【新京】本溪湖煤鑛公司株式之滿鐵所有份滿業股移讓問題、昨年十一月基政府滿鐵大倉三者間之協定、以滿業大倉各四十、政府廿之比例、決分轄所有移讓方針、其後實行上、滿鐵所有股之評價爲必要政府當局、豫準備中、最近之場合、由日滿双方任命同數鑑滿鐵之昭和製鋼所有股移讓之評價委員、雖遲二月中爲評價完了之豫定、又之評價委員會之陣容、對大體昭和製鋼株之評價委員爲同一、委員長決吉田豐二氏

大興公司總會

【新京】大興公司、自十日午后二時、於同公司會議室、開催第七回定時株主總會、有下半期營業會計報告貸借對照表、財產目錄損益計算書之提示附議利益金處分案(年七分設置)、各爲承認、利益金處分如左(單位千圓)

一、當期利益金 七七五
一、前期滾存金 五二六
合計 一三〇一
右處分
一、法定公積金 一九八
一、別途公積金 二七五
一、社員退職慰勞基金 六五
一、股東紅利(年七分) 二一〇
一、役員賞與金 二〇
一、後期滾存金 五三三

向德國滿洲貨

【新京】中央銀行伯林駐在員之報告、謂去年度中、德國之對滿貿易、輸出爲二千七百二十萬馬克、輸入爲七千六百九十萬馬克、輸出入相抵、計入超四千九百七十萬馬克、其輸入商品中、大豆占六千九百九十二萬馬克、占輸入品百分之九十一、其貿易品如下(單位千馬克)

輸入計	七六九〇〇
大豆	六九九二五
豆油	一八三五
落花生	八二八
包米	二八〇
小米	六六一
雜哨油	九九一
豚毛	一二六
其他	二二五四
輸出計	二七二〇〇

奉天商工銀行
本店……奉天城內軍署街
十間房支店……奉天商埠地廿三經路
商埠地支店……奉天商埠地馬路灣東
平安通支店……奉天平安通十三番地
哈爾濱支店……哈爾濱道外正陽八道街
鞍山支店……鞍山北二條町七番地

存款	定期•活期•通知•特別活期•各項存款
放款	不動產抵押•商品抵押•貼現•等放款
匯兌	國內國外電滙票滙
其他	一般銀行業務 代收款項及其他

秋農醫院
電話 二•三一三一•〇二九一〇
診治各科病症住院方便解除各種毒品中毒(地址奉天市南市場十一緯路)
分病舍奉天市南市場東緯路
因本院病室不足應用新建分病舍一所庭院寬潤六畝植木樹花草空氣新鮮適於養病收費低廉
院長苗秀新(滿洲醫大畢業)

博濟醫院 奉天市大西邊門裡
一診療內外各科病症
一戒除毒品慢性中毒
分院•奉天市鐵西南六路興順街
(備有病室入院隨意)
院長 羅榮閣
電話二一三二七一

紅玫瑰理髮社改良設備
新闢樓上 專理女髮 特請名師 無線電燙火剪燙電機燙應有盡有
粧飾樓下 專理男髮 招待殷勤各種髮試均各新鮮
原於去歲增添無線電燙髮已蒙各界勇躍光顧莫不贊許今又將樓上闢作理女髮室則男女界限分清則樓下修理雅潔請男女主顧駕臨一試方知言之不謬也倘蒙賜顧無任歡迎之至
奉天市大西城門內大街路北紅玫瑰理髮社啓

奉天市小西邊門內藥王廟西胡同三一
辯護士 法學士 律師 松尾規矩
長電話(二)二三六三

鳴謝 梁宅成葯 王道珍品 屢愈痼疾
啓者敝人久聞濟世葯房梁宅家傳成葯均係王道品功救最速所治瘋癲狂症羊角風抽肺病吐血婦科經閉白帶不孕鼠瘡瘰癧日久梅毒慢性淋病諸般痼疾活人多矣不愧濟世之名耳敝小女患六年風瘡晚親張君患三年淋病及其夫人經閉白帶皆用該靈葯獲痊再生之德感佩莫名特此登載以誌不忘耳
該宅由瀋陽縣胡同業遷至奉天大東城門裡北案行胡同三號新址營業
奉天城內 德勝防署 邊楷廷啓

本丸用國產參茸配成最合國人體質
鹿茸補丸
主治 腦神弱 腎精衰 萎陽虧 男胃乏 遺精血 健忘呆 失眠瘦 腰痛精 心虛怠 氣弱虛 自汗弱 咳嗽
參茸補丸乃我國老參血茸及各種珍貴葯料配成約性溫平不寒不燥男婦老幼四時咸宜因本丸已歷數十年之臨床實驗並經中外大醫師證明誠爲補腎聖藥強身至寶誠人類健康不可須臾離之良葯也
價目 每盒貳圓 買一盒送一盒 函購郵費免收
各埠均有代售經理處 簡章函索即寄
總發行所 奉天大北關育生堂藥店

驚人的大暢銷
冰菓 奉贈目錄
一夏純利益參千圓
存庫豐富 立時按裝
產本年日第一千五百架之
國益冷凍機
國益冷凍機株式會社
滿洲國總營業所
奉天 十間房電車停留所前
電話(2)三六六二番
電略ホウテン『コクエキ』

冰菓
購冷凍機者、無異春儲夏金
機械之安裝及運轉法製造法等皆由敝社派遣技術員熱誠指導負完全責任故外行人及無經驗者亦能操此經營並無若何困難
希望者請早日購定如昨年時間之愴悴欲購未獲者實大有人在故此際希早日着手從速定購則不勝期待之至也

萬里 Manly
韓到東洋馳名各種膠皮車輛車胎
品質堅固能保耐久
其他小車及附屬品
武川商事合資會社
本店 大連市大黑町四十番地 電話(3)一四五四三二二
奉天支店 奉天…六七三番

醫學博士 森田資孝先生推賞
頭痛聖藥 帽子牌商標
腦新
頭痛!! 宜速服
腦新如遇頭腦疼痛非常難忍時、頭目眩暈神智昏迷時、或讀書過度精神疲倦時及惡醉宿酒未醒時、倘速服腦新可立見奇效、其効若響、服後三分鐘、頓覺頭目爽快神智清新、苦痛若失有如夜月秋遊能有心曠神怡之妙、此偉績確爲本劑獨具之特長、且雖連續服用、對於腦神經或心臟胃腸等、決無副作用、亦無影響、孕婦服用亦無害
主治
•偏正頭痛•頭沈神昏
•頭迷眼花•腦筋疲乏
•精神憂鬱•面神經痛
•宿酒惡醉•暈船暈車
四包入…二角
七包入…三角
十三包入…五角
二十八包入…壹圓
六十二包入…二圓
百八十二包入…五圓
☆腦新、除粉末藥外尚有錠藥、一並發售、可隨意購用
☆近來坊間有謀利之徒、僞冒本劑贋品、希注意帽子牌商標、庶不致誤
☆各地有名藥房均有代售
大日本名古屋市東區京町 荒川長太郎合名會社製
新京豐樂路二一三 滿洲國總批發 新京藥品株式會社

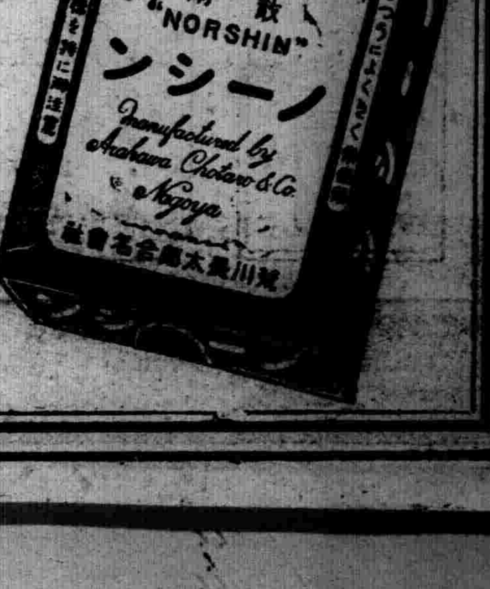

榮養菓子
グリコ
發育…
含有、堅固骨與齒的燐、即加爾紫姆、
含有榮養素八種
グリコ株式會社 (東京•大阪•奉天)

雙層化積膏
萬靈虎骨酒
特製至寶 三腎丸
外埠函購郵費不加惟虎骨酒至少須三瓶方能寄再信內裝【滙款】票務祈掛號
筋骨疼痛 胃脘腹痛 婦女血積 足手拘攣 半身不遂 陽痿縮 精關不固 腎虧腰痛 神經衰弱
四肢麻木 五積六聚 經血不調 筋骨麻木 腰腿背痛 婦女血寒 夢遺自遺 精神萎弱 淋濁疝氣
腰腿背痛 多年痞塊 經閉白帶 中風中寒 心腹疼痛 子宮寒冷 陽痿早洩 精髓空虛 下元虛冷
風寒濕痺 腎份壹圓 痿痺瘋疝 腎寒貳圓 每瓶過度 房勞短捉 氣力參 每盒
總發行 奉天市鐘樓南路西 德潤堂藥局

藝喜書店出版新書
各埠地面均有代售 奉天城內瀋陽縣胡同

著者	書名	定價
姜容著	最近五十年來當代實事武俠小說 武俠奇人傳 長篇哀艷小說	全書六冊 每冊三角 郵費三分
顧明道著	新愁舊恨	全書一冊 每冊五角 郵費四分
各界適用	現代社會新式青年問題 體材 青年書信	全書一厚冊 每冊六角 郵費四分
新歌選本	最近電影新歌 花開花落	全書一大冊 每冊三角 郵費三分
周瘦鵑著	最近偵探小說 七心奇案	全書一冊 每冊三角 郵費三分
張箇儂著	上海最近奇案 飛來帕	全書一冊 每冊二角 郵費三分
巴金著	長篇愛情創作 春天的落葉	全書一冊 每冊三角 郵費三分
張資平著	長篇愛情創作 姊夫	全書一冊 每冊三角 郵費三分

郵票印花十足通用二分爲限掛號另加八分否則寄失不負責任

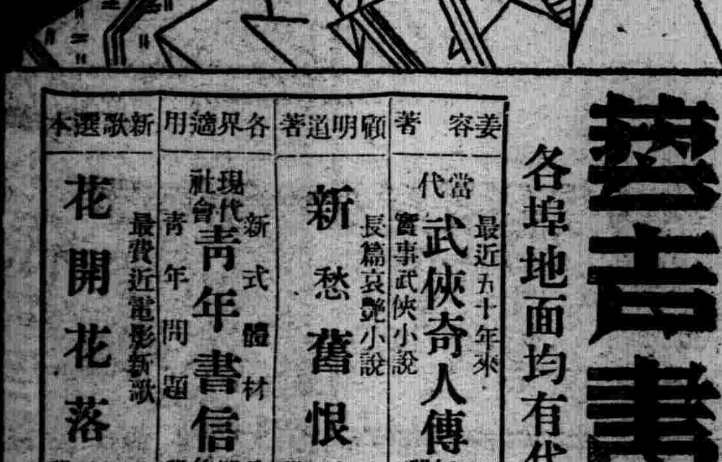

盛京時報
晨刊
晚晨刊三大張半
發行人 染谷保藏
編輯人 菊池貞二
印刷人 東光明
印刷所 奉天驛田町九番地
發行所 盛京時報社
電話 編輯部二一三二八二番 營業部二一二〇二二番
城內直賣所 四一一二八九七番
振替口座 奉天二一二三六八號
支社 新京 東六馬路 哈爾濱 新八站承德街 大連 榮町二番地 大阪 北區堂島濱通一
昭和十四年二月十四日
大同元年七月二十六日第三種郵便物認可

論說

書衛生急務二事

詩云、靡不有初、鮮克有終。語云、有備無患。孔子亦云、凡事預、則立。諸如此類。不可殫述。古聖先賢。臨民治事。不但經驗宏富。抑且誠敬謀國。安不忘危。諄諄慮後。並非徒託空言。發爲高論。凡事皆由身體力行。决其可否。不忍後世再蹈前失。所以筆之於書。殷殷垂訓。五經四書。以逮百家之言。皆從政之原則。士子之教科也。其言雖寫於數千百年之前。至其義理精神。則通萬世而不變。晚近以來。歐風東漸。人不讀書。從政之人。無所根據。多以意爲。故巽懦者因循。强驁者暴橫。官人之度。殆不可言。甚有忽其所職。忙碌荒遊。若日不給。一究其實。則效能毫無。轉益廓亂。此無他。事不先籌。又無計劃。日積月累。遂成不可收拾之難局。設以誠敬爲懷。遇事預先籌畫。究明終局利害。而考較其得失。微特普通政務。措之裕如。即特殊大事。亦不外是矣。

目下立春已過。七九將完。俗謂七九河開。八九雁來。藉使關外氣候。遲於關內各省。轉瞬之間。九九告終。柳枝復搖金矣。一旦東君蒞臨。陽氣升發。則一冬所受煤氣之毒。以及種種熱灼寒侵。必隨春暖而發作。防疫班又當四出忙碌。大肆羅致。夫一般市民。以及地方農戶。豈願有瘟疫乎。豈有以致之。遂成不免之例事。試問吾等市民所享受之生活。爲何等生活乎。所謂衛生。殆日趨日下。不復能自顧。本來滿洲人之生活程度。未達水平。所謂物質文明。落伍太遠。近二三十年。受外來感染。以及特產物之豐作。農民漸富。商市殷繁。而通都大邑。受農民之賜。逐漸改良。市政亦遂不得不講矣。自滿洲建國。益見猛晉。完成事務。不一而足。無奈正在建設進行中。世界風雲變色。西班牙同室操戈。意大利遠征亞比西尼亞。牽動舉世。惶然擴軍。同時復有日華事變。全世界陷於不景氣。滿洲自不能超然於事外。況我國與日本帝國。原有生死金蘭之契。禍福共之。同肩艱局。奮鬥邁進。理所當然。惟有不能不爲國人告者。所謂總動員。固爲全體國民齊赴時艱之謂。然不必人人皆赴前線。自有前後之分。前方效命。後方竭力奉公。斯可矣。然而言之易。行之艱。因不幸之時局。成金致富者詎少哉。不過大多數之國民。則眞爲國效命、盡力、忍飢、耐寒矣。此而不查。只歆成金之徒。效尤而欲有所獲。因而甘冒不韙者。固不免賤丈夫之譏。而因循於公務。置職司於不顧。雖潔身。又豈爲得哉。

春將至矣。可爲寒心者。不一而足。試觀大街小巷。穢物山積之處。不可數計。而大多數民居。皆無下水道。彼豈不知文化與衛生哉。力不能。財不及。只可安陋就簡。每日所遺穢水。自不能不傾之下水溝中。下水溝眼。原爲雨水而設。尤須時時疏濬。至於穢水。中雜穢物。小小溝眼。勢不能容。時處堵塞。尤於冬季。冰山高結。狀極狼藉。續凍續傾。街路爲塞。危險萬分。人馬呼痛。此等現象。典守者宜有所知。而何以聽其山積。自然結凍。此等土山、雪山、冰山。異乎冰洋。皆屬不潔之物。一旦東風解凍。污水氾濫。人畜與之奮鬥。不但觀瞻不雅。有礙市容。而臭氣發揚。黴菌撒佈。益以天時之戾。瘟疫自然流行。與其於疫發之後。支出莫大之經費。活千萬之醫生。曷如先事預防。潔淨市街、民居之爲愈乎。此當急爲設法除穢疏溝之要圖一也。

第二之急務。則糞尿之清除。以及如何打掃是也。關於大小便之事。市民苦痛萬分。眞所謂人言嘖嘖矣。市當局當有耳聞。而何以竟置不理。說者謂屎尿已被市當局招商包辦矣。市不親營。責在包辦者。此大誤也。不足以爲答辯。而糞人口。試問將近百萬之市民居宅。包商之肥料機。貯糞廠乎。抑亦奉天市之公民乎。若謂包商出租。市民亦遂爲租去。爲之製造肥料。則遺便者不僅市民。雖市之公務員。亦不能不遺便。在法又爲市民之一。豈亦爲包商所租去乎。蓋包辦爲一事。市之權力。又爲一事。包商所包辦者。淘便與賣便而已。而市之行政權。並未一並包租而去。豈得委之包租。而遂不問乎。不加過問。已無異喪失其行政權。市之神聖安在。目下市民之家。無不大便山積。溺流冰原。有積至三數月而不見糞夫一面者。此等惡現象。關係國家体面不爲小矣。而竟不加責問。何包商權力之大。不幾成市長以外又一市長乎。一包商勢力如此。上此者。又將奈何。且大小便。生人之不可免。積久不除。人畜生災生病。國家勤言防疫。對於此等極明顯之事。何以耳無聞。目無覩。夫處非常時局。益當勤謹奉公。應使一般人民。對於官府。益堅其信賴。若並此而不能圓滑。但曰包商如何。是自棄其權力。委百萬市民之生命於包商之手。將何以自解乎。

以上二事。緊急萬分。心所謂危。不敢不言。賢明之市當局。苟不以爲太阿倒持者。當有以振作云。

海口準備建設新秩序
不日結成自治團体
市民均歡迎日本軍入城

【海口十三日電】歸於日軍手中之海口市、刻下於日軍嚴肅軍規與溫情之下、早已準備建設新秩序、所謂其基礎之市民自治團体、節節急於組織、此種成果、頗堪期待、原來今次日軍攻略海南島、國府竟未採用從前國府側非常手段之焦土戰術、據謂其理由如次、

一、日本軍之奇襲進攻、迅速有若天神、致無餘裕於破壞工作、

二、市民已豫期必有今日、已得悉日本軍在中北華、尤在其廣州之行動、頗爲安心、

總之、市民當日軍突入之際、毫無何等危懼之色、手揮旭日旗歡迎、足証市民毫無何等敵意、重新組織新海口之各自治團体之結成、不出旬日、當可出現、而作成此次事變之良果云

陸海軍會師握手

【〇〇十三日電】爲視察於海陸緊密之協同作戰之下、一瞬間陷落之秀英及海口等日軍精銳奮戰之跡、華南海軍部隊最高指揮官近藤信竹中將、十二日午後零時帶同旗艦〇〇出發、由秀英機橋上陸、初踏海南島之實地、暫見到處翻飛軍艦旗與日章旗之中將兩眼、早已滾下感激之淚、一行先視察秀英砲台、因砲台爲日軍所紛碎、亦不見其影、繼而一路向海口市、是晨日本海軍軍樂隊於市中威風堂堂了事、市民之眼目、皆對國之感銘强深感激、今又迎華南海軍部隊最高指揮官、兩海口市民均持圓日小旗、早已高呼萬歲、由衷心歡迎、於是一行於海軍〇〇部少憩之後、訪向陸軍〇〇、交相海口佔據後最初之歷史的海陸之緊固握手、

法國大使訪日外省
諒承有田外相之說明

【東京十三日電】安利法大使、十三日午前於外務省訪問有田外相、而關於此、同時午後零時半、由情報部發表如左、

十三日午前十一時、安利法國大使來訪有田外相、關於海南島佔領、有所求日本政府之說明、即對海南島佔領之目的、期間及性質如何之質問、外相闡明今回之海南島佔領、使嚴重封鎖華南、爲出於欲使蔣政權速潰滅之軍事上目的者、無論於性質或於期間、亦不出軍事的必要以上者、並無領土的目的之旨、法國大使諒承該說明、會談四十分辭去、

佔領海南意義重大
英法抗議殊無効
東京各報均有所論述

【東京十二日電】日軍之攻略海南島、無非實現帝國對華不動方針、而期徹底潰滅抗日政權者、至於重慶政府、自抗戰以來、報報迭至、意氣已銷沉殆盡、今遭此變、益形狼狽不堪、十三日東京朝日、讀賣、都新聞等、皆於週間時局欄有所論述、指摘爲蔣犬馬之列國、對日牽制之錯誤如左、

此次之軍事行動、意在潰滅蔣政權、强化華南海岸之封鎖、並所以警惕雷州半島、安南河內、雲南緬甸等援蔣路線也、目下蔣政權何異袋中之鼠、對蔣封鎖陣之完成、固有推進事變之攻擊的意義、亦更有確保南支那海

難、然英法未嘗着目此至大聖戰之進行、惟以自國領土不安爲出發、彼即使抗議、無非期待帝國說明、固不能發現何等其他効果也、且此次事變之進行、已促成汪精衞之和平運動、果佩孚蹶起救國、惡絕亞歷史的偉大轉換即在目前、今攻略海南島亦所以警醒華民癡迷、使其乘機飯正也、尤以其中約一千萬南洋華僑之動態、最關緊要、蓋蔣政權抗日資源、泰半仰賴於華僑資力、今彼等判明抗日戰爭之義和、献金熱度驟減、而愈益接近反共和平、今厦門及廣東既已復舊、彼等之第二故鄉海南島亦由日軍確保治安、樹立新秩序、不久反蔣救國之巨城、必將聳立於南海矣、

日衆議院本會議可決
明年度豫算案
議決對華南派遣軍感謝決議文

【東京十三日電】今日衆議院本會議繼續提出、

一、十四年度歲入出總豫算案並各特別會計豫算案、

一、豫算外國庫負擔須爲契約案、

櫻井預算委員長報告本預算案、爲東亞新秩序建設之根幹、故委員會、會員一致、可決原案、

然後入於討論、民政黨前田房之助、政友會大口喜六、第一議員鈴木正吾社大田萬清田東方會渡邊泰邦諸氏、代表各派、交相起立致言云、

國民爲達成聖戰目的、舉國牢固之決心、政府以一大雄猛心、邁進於事變處理、外交政策、國防强化、生產力擴充物動計畫、貿易振興、國內體勢整備、及其他現下內外諸問題之處理達成、劃速贊成論、採決結果、滿場一致、可決原案、即日轉送於貴族院如斯、今後議會論戰之中心、一轉而移於貴族院、

【又電】決定三十六億九千餘萬圓明年度預算修正協贊之十三日衆議院本會計、於午後一時二十七分開會、首由板垣陸相登壇發言

我陸軍精銳部隊、於緊密連絡下、於十日未明由海南島、澄邁灣敵前上陸成功、爾後天候也佳、水陸空作戰進展極速陸軍部隊占領海口瓊州海軍部隊遡航海口南水道、同時抵海口、陸海軍更佔據協定地域及設施擔任警備、市街未受損害平穩當即避難市民陸續歸來航空部隊則偵察並爆炸敵軍隊及軍事設施、又陸軍部隊自十一日向感橋及大林方面進擊、十二日佔據之、該方面敵兵爲保安隊稅務團約一千名、似已向山地方面逃去、迄今敵之損害、計遺棄死三百捕虜三百、我方損害甚輕微、

報告後滿場一齊拍手、繼由小山議長以院對華南派遣軍司令官及華南方面海軍最高指揮官表明感謝之意、而朗讀議長起草之決議文、當時全議員亦起立、板垣陸相及米內海相則代表陸海軍答謝謂

蒙賜懇篤決議、感激無似、決議主旨、定當即傳告第一線將兵、將來當益愈奮勵努力、以收最終戰果、滿場又一齊拍手、然後閉議

【又電】十三日衆議院本會議可決之對華南派遣軍感謝決議文如左、

我陸海軍於緊密協力下、成功海南島登陸作戰、佔據華南要衝、把握一帶之制海權、其戰局所及、功績誠爲偉大、衆議院以院議對於閣下及將兵諸士感謝絕大勳功、並表示深甚祝意、

掃蕩冀中一帶節節進行
日軍已入棗强城
死街南宮重覩天日蘇生

【濟南十三日電】日軍於冀中地區掃蕩後、即實行肅清要地占據、據飛行隊偵察云、元泉部隊、十二日午后六時、入棗强城、千葉部隊、掃蕩樓子附近敵軍、石田部隊、掃蕩恩察鎮馬庄附近中、國枝部隊猛集、於該日午后、更對清河西側部落、以槍爆擊頑强殘存之敵匪、予以大打擊、鹿鍾麟石友三軍、逃避日軍猛烈掃蕩銳鋒、左衝右突、大部分繼續向南部河北省境方面退却、日本大佈鐵壁之陣、擬行捕捉殲滅云、

【南宮十二日電】因日軍巧妙之包圍殲滅戰、蟠居於冀中地區之殘敵、今被追出巢窟、三三五五、或晝隱夜行、企圖脫出日軍之包圍、然此又遭日軍快速部隊之殲滅、與冀縣同爲敵最大據點之南宮縣城、已於九日被日軍佔領、以南宮爲中心之敵方防備、極嚴隊連絡、常時整理遊擊體勢、以防日軍之來襲、此種事實、業已一目了然、而南宮城牆、殆已被完全破壞、僅存形骸而已、住民亦四散而化爲死街、然使南宮化爲廢墟之背面、乃係第八路軍之魔手、此事就日軍入城時即已判明、復據僅存之居民所云、第八路軍、於去年八月中、陸續進入冀地區、除强制徵募壯丁外、復爲軍費而徵收多額課稅、富有者相繼遁向北京方面、而無錢者則奪其牛馬豚等之家畜及粟、高粱等農民之食糧、故在南宮呈一牛一馬亦不得見之慘狀、繼而彼等組織共產演劇團、開始民衆教育、同時藉日本軍來襲之名目强制勞動、破壞城壁及交通壕之作業等、自秋至冬使從事、故受塗炭之苦之民衆、視第八路軍如惡疾、然在彼等行使實力之前、不能出如何舉動、惟有吞聲飲泣而已、因日軍入城、曾向近鄉村落避難之居民、已日漸歸來、口口聲聲謂日本軍一來、決不能與彼等一樣、故與日軍入城同時、漸次甦醒明朗之春、

松平副領事
訪法駐海口領事

【海口十三日電】松平副領事、今晨十時、偕同海軍側之前田大佐、陸軍側之今田中佐、訪問海口法國領事館、會見楊戈里維奇領事、陳述、『此次日本軍於海南島登陸、擔任維持治安、而關於第三國人之生命財產、取以責任保護之方針、』致詞後辭去、對此法國領事立即答訪松平副領事、懇篤致答云『日本軍在本島登陸、完全出於吾人意外、絲毫不知、而在海口前登陸之日本軍、均對我人採取親切之態度、無任欽服之至、又日本軍刻下追擊胡匪、確保治安、殊使人深感不置云、

攻擊邢縣附近敵

【濟南十三日電】富永部隊掃蕩邢縣鑑湖鎮附近之敵匪、十二日午後三時攻擊邢縣縣城水崎部隊之航空隊堂堂出動、冒惡劣天候、協力炸擊邢縣西北八籽倚宿之敵匪予以大損害

國府令設無米日

【上海十三日電】國府於昨年七月之國民參政會會議已將人民節約運動計畫大綱決定以爲抗戰遂行之手段、努力節約物資、然因繼續抗戰、物資之不足、益爲重大問題、據中國之報道、謂政府已發出如左之命令、使國民勵行消費節約、

當此全面抗戰時期、舉國上下、應共同節約糧食、關于生產方面、增產落花生大豆等、減少棉及煙草等非食用植物之生產、又關于消費方面、利用舊衣、停製新衣、食用粗米、設『無米日』抑制以主要食糧釀酒、節制飲酒及喫煙云、

滿日青年交驩
將在兩首都舉行

【東京十二日電】每逢三月五日爲櫻花之時、東京市男女聯合青年團、定在日比谷公園廣場、使一萬五千之團員代表出動舉行與戰時下日本相稱之帝都青年團大會、以宣揚日本男子之意氣於中外、但爲對滿洲國、對此有意義之大會、亦擬滿協和青少年團代表參加、當日即以日比谷公園爲中心、展開盛大之日滿青少年交驩、又對於滿洲國方面、以三月一日之建國節爲期、將在滿五民族聯爲一體在新京舉行協和青少年團之結成大會並團旗授與禮、東京市聯合青年團、亦將派代表、致於實現之時、日滿兩國帝都、定將有一番盛況、

瑞士近承認佛政權

【日內瓦十二日電】瑞士外相穆達博士、十二日、特將西班牙駐瑞士公使阿步利巴斯氏招致、通告瑞士政府已擬於今春中正式承認佛蘭哥政權之旨、

仰光反政府運動
學生勞工遊行市內

【仰光十三日電】學生爭議團同情者大會、十一日正午、已於修埃達岡恩、波格達開會、以於波格達籠居中之勞工爭議團爲中心市民、充滿會場其數超過一萬、當有諸金黨首及其他反政府黨員之演說、嗣於盛會中終了、自午后三時半起遊行、參加遊行者、爲爭及學生之前輩、爭議中之男女勞工等、與其同情者、均手執『將緬甸還議緬甸人』『打倒奴隸的憲法』等標語旗、更口呼『我等奪還祖國緬甸』『獨立必勝不許可即應放火』等口號、然後至學生爭議團本部梅武馬普通高等學校、看望於同所籠居之男女學生對此、學生等特將武器仲士、高呼標語及獨立歌等、互相呼應云、

巴勒士坦會議

【倫敦十二日電】關於對英國宿疾巴勒士登會議、阿剌伯人首席代表賈麥爾森氏提出之阿剌伯人要求內容、十日阿剌伯人代表矣、此要求以

一、巴勒士坦由阿剌伯人掌握、完全獨立、

一、拒絕依據巴爾伏宣言、建設猶太人民族鄉土、

一、撤銷巴勒士坦英國委任統治、設立阿剌伯人主權國家

一、即時停止猶太人向巴勒士坦移居、並對猶太人售賣土地、爲中心、極其强硬、

政記輪船公司股東定期會通告

股東先生台鑒敬啓者按本公司定章股東定期會每年一次於本公司全年賬目結算後行之茲相二十七年度決算告竣定於二十八年三月十號午前十點在大連分公司開全體股東定期會屆期務祈涖會是幸特此通知並候

台安

再啓者如 台駕無暇親到會場請由股東內委任一人惟須於委任狀內署名蓋章限開會前一日送到開會地點是荷

中華民國二十八年二月四日

煙台政記輪船股份有限總公司董事會啓

開豐鐵道株式會社開催株主總會公告

茲定於康德六年二月二十五日午後一時在本會社內開第十二回定時株主總會希各株主屆時携帶與前送存本會社相符之印鑑先期簽到如委託其他株主代表時亦須有同印鑑蓋章委任狀爲憑特此公告

銀行存欵摺更名啓事

茲有郭爾薩領得奉天交通銀行存欵摺一份現該欵摺更名爲共子郭寶昌之名義除向交通銀行通告外恐未週知特此聲明

更名人 郭寶昌

地照遺失聲明作廢

敝人領名坐落瀋陽縣第三區姚千戶屯北嶺中則地九十六畝南至道北至荒格東至道西至張姓於九一八事變因避匪患竟將該照遺失遍找無踪除呈報縣署補發新照外並登報聲明勿論落於何人之手概作廢紙

業主 穆錫齡啓

丟失滙票聲明

康德六年二月四日開魯縣永成德由開魯縣滿洲中央銀行支行滙往奉天大北門裡滿洲中央銀行分行國幣參百拾圓收欵人荷託公司當時開妥三七四號滙票被滙欵人途中丟失除在付滙行掛失外特此聲明

奉天小西關 荷託公司啓

失照聲明

敝人潘成魁原領長嶺縣二區東粮窩屯旱田一段清字執票六四六九號一張原額地三晌四畝原扣地十三晌六畝於大同元年十二月三日因匪患遺失特此聲明作廢坐落二區東粮窩屯東至梁天相西至韓洪德南至杜萬才北至李甲安

一月二十日

潘成魁

失照聲明

敝人梁玉令原領長嶺縣二區古魯化屯旱田一段濟字執票九二〇三號一張原額地七晌三畝五分原扣地二十二晌〇七分坐落二區古魯化屯東南至梁天相西北至隋福盛於大同元年十二月三日因匪患遺失特此聲明作廢

一月二十日

聲明人 梁玉令

失照聲明

啓者敝人有大租地一段計地拾四晌坐落敦化縣城山鄉朝陽屯東至山根西至溝子南至李劉姓北至山根領有部照一張因不愼遺失除呈請補發新照外遇有拾得者應即作廢特登報聲明

敦化縣 李萬義啓

接兌營業重新開幕廣告

聲明 茲有楊少鵬者在奉天大西邊門外路南開設快輪自動車修理部並鐵工廠今因無力前途情願煩中人說允將快輪工廠全部並電話舖墊一切物品出兌與敝人劉榮久等名下以上楊少鵬交往一切概與敝人無涉自兌之後改爲快輪福記工廠自動車販賣及修理並鐵工部對於營業務求精益美特此聲明

奉天大西邊門外路南快輪福記工廠 接兌人 劉榮久 曾昭鏞 崔篤齋 張文林 仝啓

（電話）二二五七七番

聲明離婚脫離關係

敝人原聘富氏爲妻年來夫妻感情惡劣有如水火難容因此雙方各自提議情願協議離婚遂於康德六年一月廿日夫妻協議妥切復經中証人等目睹即時書立離婚字據由此離婚遂告成立彼此即時脫離夫妻關係此後男婚女嫁各任自由至於富氏對內外一切行爲純係個人單獨性質確與敝人無關惟有事有明領名鍍線通知書四張及敝人四寸像片一張二寸像片三張均經富氏手丟失嗣後此兩種丟失物品除登報聲明外無論落於何人之手概作無效誠恐遠近親友聽聞失實特此聲明

聲明人 原開新 李益廷 謹啓

追加輸出統制品類
昨已通過閣議
預定本月二十二三日即可實施

【新京專電】滿洲國政府鑑於戰時下第三國貿易振興之重要性、改正此次勅令第四百四十六號『基於貿易統制法限制輸出入之件』、對輸出統制品類、新增左記十種、已誌本報、既此案業於十三日之國務院會議上程可決、近經參議府諮詢後、預定二十二三日即可實施、

▲輸出統制追加品類 一、大豆、二、落花生、三、花胡麻子、四、大豆油、五、落花生油、六、花胡麻子油、七、蓖麻子油、柞蠶糸、柞蠶繭、柞蠶糸屑、九、柳條十、麻線、麻繩、麻綱、

大豆等十品目 輸出統制理由

【又電】此次以大豆以下十品目爲輸出統制品目、其追加之理由、大體如左、

一、是正戰時下滿洲國國債收支並由外貨取得見地、對於圓普羅克內輸出、加以某種程度統制的限制、更使此種限制數量、針同第三國輸出而發現此對象者、爲大豆、落花生、花胡麻子大豆油落花生油、花胡麻子油、柞蠶糸、繭糸屑等、

二、上海之日本國幣對外價値、大體九辦士、是以滿洲國之對中南華輸出、鑑於事實上對上海對滿輸入業者予不當利益之現狀、故對於如大豆油等對中南華輸出品、必要講求價格上之統制策也、

三、蓖麻子從來以種子輸出此已成統制品目、而最近國內搾油之蓖麻油、輸出者續出不絕、爲防止之目的、乃有此舉、柞蠶絲繭、絲等屑、從來以對日並對華輸出爲主、而最近德意等膠皮輪工業用需要旺盛、乃行應副需求、

四、海香克羅絲綫麻線、麻繩粗麻繩等統制理由、對於此等輸入黃色麻、國內產青麻、洋麻等、混用加工、禁輸出且謀國內麻袋工業之助成發展爲目的也、而經濟部當局、當該統制策之運用時、使大連、營口、安東等日幣普羅克內輸出業者、按時期別、結成輸出組合關於輸出比率及統制料徵收等具佔的統制方法、取要求業者自發的協力之方針、

關於此事、業者間、頗有異論、市勸業科、因與省工商科於十三日午前十時、於市公署

關于該問題、已與商家逐行種種懇談、商家側、頗望與哈爾濱同樣、設立組合、市公署側、亦決將此意呈知中央、同時更研究善後策云、

我政府對故羅馬教皇 由張總理發弔電

【新京專電】滿洲國政府、接到羅馬教皇庇護十一世崩去之噩耗、由衷心表示哀悼之意、對教皇自建國以來對滿洲國所與之理解與友好、十二日下午接到徐公使公電、乃以張總理名義、對羅馬教皇廳伯賽里極機卿發出如左之弔電、接到羅馬教皇庇護十一世台下震耗、不禁哀悼、對以台下崩去羅馬教皇廳所受之莫大損失、謹表哀悼之意、

松岡總裁招宴 大津總長等

【大連專電】松岡滿鐵總裁、將於十三日午后六時起、在總裁邸、以滯連中之大津關東局總長爲主賓、陪賓者爲三浦州長官、安江特務機關長、丸茂市長、招宴作種種懇談云

爲處理奉市行政重要問題 組設市政審議會

奉天市公署、爲整備奉天市飛躍的發展、此次亦由松田新副市長發意、決定組織堪可匹敵決定省政大綱方針省政會議之市政審議會（假稱）、目下該公署思考原案、而該審議會、以市長、副市長、官房庶務科長、行政衛生、實業、財務、工務五處長組織之、從來之科長會議、乃担任行政事務之連絡、而該會則處理市之政治的重大問題、對酌情況開會、以決定奉天市之大方針、本月中該會似可見諸云、

昨日定例閣議 通過議案

【新京專電】十三日定例國務院會議通過議案如左、

一、商租權整理法中改正之件
一、商租權整理法施行令中改正之件
一、土地審定法中改正之件
一、土地審定法施行令中改正之件
一、外務局官制中改正之件
一、文官給與令中改正之件
一、審計局官制中改正之件
一、職員設置制中改正之件
一、國立種馬場及國立種馬育成牧場官制中改正之件
一、國立養馬場官制中改正之件
一、王爺廟興安學院官制之件
一、癩療養所官制之件
一、留學生預備校官制中改正之件
一、國務院各部官制中改正之件
一、交通部內臨時職員設置制中改正之件
一、郵政總局官制中改正之件
一、預算外國庫負擔契約之件（爲使滿洲興銀易於日本發行債券、元利金支付保證）
一、投資特別會計第二準備金支出之件（因弘報協會增資爲政府引受株第一回支付金之支出、）
一、康德四年勅令第四百四十六號、基於貿易統制法關於輸出及輸入限制件中改正之件
一、航空局官制之件
一、郵政職員訓練處官制之件

協和佳話
印度籍之協和會員 奈爾氏攜夫人抵連

【大連專電】十三日入港之烏蘇里丸、乘客有奉職於協和會本部之印度人伊依那、奈爾君（三五）、及其夫人原籍埼玉縣入間郡之淺見適子（二一）、奈爾君於昭和七年卒業於京大後、當即來連、組織大亞細亞聯盟、其後入協和會、致力於滿洲建設、深得工藤宮內府侍衛長之嘉許、遂倩東京建國會若林豐氏爲氷人、六日與適子結婚於東京、今日歸連、頗堪點綴王道滿洲樂土上 民族協和親善 結婚之風景、二人於船中談稱、余等之結合、端賴工藤、若林兩先生、今後當如兩先生所期望者、決心爲滿洲國盡力、

佐佐木副總裁東上

【大連專電】關於明年度預算並貸銀計畫爲與中央當局協商之佐佐木滿鐵副總裁、十四日搭出帆之黑龍丸東渡、

加藤理事等歸奉

慰問華北日軍並觀察產業中之奉天商工公會加藤常務理事及日滿實業家等一行廿名、乘十四日午前八時廿二分列車歸奉、

新任滿赤理事長 工藤少將昨蒞任

【新京專電】新任滿洲國赤十字社理事長工藤義雄少將、乘十三日午前十一時四十二分着望號車就任、於宿舍日滿軍人會館發表就任之通告、午后二時對滿赤本社之出社職員一同作就任之見面禮後、並赴總裁邸慰問臥病中之臧式毅氏云

紐育市大學總長 魯濱遜氏抵大連

【大連專電】華北視察中之紐約市立大學總長夫里、浩雷克、魯濱遜氏夫婦、預定乘十四日午前十一時五十分抵連之飛行、來連、在大和旅館一宿後、十五日乘飛行機去奉天、視察奉天新京後、十六日乘『亞細亞』歸連、十七日夫妻同乘青島丸去上海、

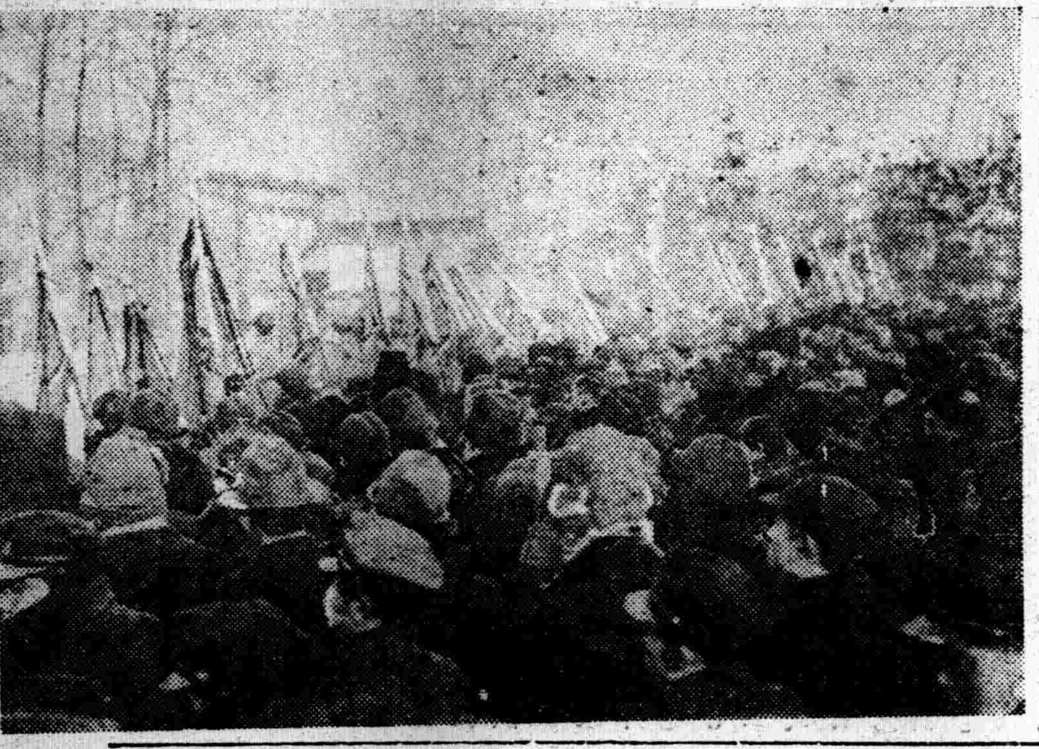

寫眞 紀元佳節日在新京神社中舉行奉祝式之盛況

我國初代駐華沙總領事 任命朴錫胤氏

【新京專電】第七次國務院會議決定人事如下、
外務局調査處長　朴錫胤
任領事（簡任二等）
派駐華沙

【又電】基於滿波領事交換之約、政府對於初代駐華沙總領事、決定起用朴錫胤氏已於十三日發令、因兩國現在關係、而起用純外交人才之該氏亦可見政府認爲華北總領事館有如何之重要性矣、該氏具會議外交之經驗、語學尤富其政治的活躍、定能正確報告東歐諸國之外交的動向並加以蒐集判斷也、殊堪期待、

△朴氏略歷 被任命爲初代華沙總領事之朴錫胤氏、本年四十二歲、原籍京城、大正十一年卒業於東大法科、十四年入英國康伯基大學政治科、昭和三年卒業以來、任京城每新副社長、日本脫退國際聯盟時、松岡全權隨員、活躍於日內瓦、八年出席倫敦國際經濟會議及加拿大太平洋會議康德三年十二月任外交部囑託而入滿洲國、四年七月任現職迄今該行氏長於流語學、人絡丟腕、早爲一般期許、此次任命堪稱適任、又該氏目下於聖路加病院治療眼疾中云、

奉市皮革商希望 設立輸出入組合

隨政府之統制皮革業、哈爾濱方面、前已將全滿唯一之皮革輸入及輸出組合結成、然皮革業之中心地奉天市、以白系俄人爲中心之皮革商、已被迫於圈外、未能爲組合之中心、

〃自行洋車〃 不日出現市內

奉天市內、比來人口增加、交通殷繁、各項車輛、均有供不應求之勢、奉天輕便交通社有鑑及此、並爲解除人力車夫苦痛起見、由該社代表福原淸一氏新發明一種〃自行洋車〃、前部爲自行車、後部爲洋車、挽者既省腳力、坐者更感敏速、誠爲一舉兩得之交通恩物、此項車輛、在市內雖有一二家自用者、但一般人均能試乘、該社現在已將第一批此項營業車（十二輛）製竣、在兩三日內即將運行市內、開始營業、任何人可隨意僱用、其代價則較比洋車約貴半倍云、（寫眞即新製成之自行洋車）

全省孝子節婦 被表彰者
（續今日晚刊）

節婦

▲復縣（區）　喬張氏、趙耆氏孫張氏、馬劉氏、
▲新民縣（區）　王盧氏、孫馮氏、婁馬氏、李李氏、祁聶氏、呂鄒氏、
▲鐵嶺縣（區）　阮馬氏、杜薛氏、郭王氏、孫謝氏、馬曾氏、孫程氏、陳李氏、張彭氏、金聶氏、陳張氏、劉姜氏、馬徐氏、曹龍氏、李志貞、蔡黃氏、趙賽氏、李張氏、黃劉氏、李于氏、高邢氏、尤彭氏、劉尙氏、
▲法庫縣（區）　李田氏、常氏、
▲康平縣（區）　馬王氏、王李氏、李王氏、楊曹氏、佷劉氏、姚趙氏單孫氏、周賈氏、盛高氏、
▲遼源（區）　牛濤氏、張馬氏張徐氏、楊胡氏、
▲梨樹縣（區）　于徐氏、陸李氏、高于氏、陳劉氏、褚張氏、張張氏、張陳氏、劉龐氏、
▲昌圖縣（區）　于姜氏、楊劉氏、郭蔡氏王白氏丁王氏王李氏、李曹氏、張劉氏、郭李氏、郭周氏、姜王氏、邢劉氏、姜楊氏、李周氏、蕭脩氏賀高氏、紀王氏許于氏、孫氏、馬王氏、
▲開原縣（區）　曾黃氏、李王氏、田史氏曹郭氏趙高氏、關高氏、關胡氏、
▲西豐縣（區）　屠陳氏、甯于氏、
▲西安縣（區）　劉林氏、蔣劉氏、
▲東豐縣（區）　關闊氏、趙梁氏、劉李氏、林池氏、耿張氏、孫李玉巖、陳姜氏、尹徐氏、王朱成儀、
▲海龍縣（區）　郭郝氏、王高氏、王孫氏、楊劉氏、王孫氏、史于氏、楊孫氏、楊姜氏
▲清原縣（區）　陳王氏
▲興京縣（區）　丁夏氏、馬王氏、佟趙氏、
▲奉天市（章）　馬張氏、
▲瀋陽縣（章）　趙張氏、
▲撫順縣（章）　王張氏　趙張氏、魏王氏、汪翁氏
▲遼陽縣（章）　薛夏氏　李馮氏
▲海城縣（章）　冉馬氏、于史氏、齊鄭氏、徐張氏
▲復縣（章）　張李氏、李梁氏
▲新民縣（章）　劉傳氏、李柳氏、張何氏姚高氏
▲鐵嶺縣（章）　吳寶英
▲康平縣（章）　楊馮氏、李張氏馬李氏、
▲雙山縣（章）　韓劉氏、
▲昌圖縣（章）　郭李氏　李張氏、呂孫氏、孫王氏、
▲開原縣（章）　陳楊氏
▲清原縣（章）　倓洪氏、
▲興京縣（章）　吳王氏、何王氏、刁張氏、傅將氏、

孝子

▲奉天市（章）　姜富財王小成
▲瀋陽縣（章）　劉玉龍
▲撫順縣（章）　周永亮劉鏞
▲本溪縣（章）　任庭棟
▲遼陽縣（章）　侯鼎劉興漢
▲遼中縣（章）　宋恩佳趙福竣
▲海城縣（章）　趙大中、
▲營口市（章）　楊殿珍、孫玉、王翰臣、
▲蓋平縣（章）　高振山、柳長榮、
▲復縣（章）　劉家恩周元德、
▲新民縣（章）　楊得志韓璽龍范先成、
▲蓋平縣（章）　石如玉、
▲遼源縣（章）　張豫元、孫玉珍、佟恆善、
▲雙山縣（章）　黃憲文、黃憲武、
▲梨樹縣（章）　邵恩樹、
▲昌圖縣（章）　張德森、趙海樸、
▲開原縣（章）　高德宣、
▲西豐縣（章）　李會廷、陳海文、
▲西安縣（章）　王崇德、王向臣、
▲東豐縣（章）　石茂、胡維中、王耀武、張慶泰、
▲海龍縣（章）　王學孟、
▲清原縣（章）　佟景芳、魏慶善、李文璧、
▲興京縣（章）　丁長春、尤銘滿、

教化功勞者

▲奉天市（章）　范寶卿、
▲撫順縣（章）　曹聯揚、
▲海城縣（章）　王治山、王金川、王玉階、
▲營口市（章）　王楊保茂
▲新民縣（章）　方向陽、朱修庭、
▲昌圖縣（章）　王會圖、孫文彥、
▲西安縣（章）　齊邦英妻增、劉心誠、原長和、
▲海龍縣（章）　吳恩銘、
▲興京縣（章）　丁澄明、穆青山、
▲奉天市（章）　席德、
▲瀋陽縣（章）　矯廣、籌錫春、蘇德富、郎文普、
▲營口市（章）　趙仁、劉炳臣、
▲康平縣（章）　韓亮、高珍、李春陽、朱尙義、
▲昌圖縣（章）　牛延齡、李芳圃、蕭文林、高臣揚祥
▲東豐縣（章）　邢福泰魯振忠、戴景芳、孫維忠、
▲遼陽縣（盾）　曹楊氏顏莊氏劉賈氏
▲康平縣（盾）　吳范氏
▲開原縣（盾）　韓致和
▲奉天市（盾）　金良有
▲法庫縣（盾）　郝長齡
▲東豐縣（區）　李遷剛

（完）

憲補募集廣告

今基於日滿一德一心五族協和之精神故援用滿洲國人民補助日本憲兵事務故採用『憲補』共要項例下
志願者速往最近憲兵隊詢問爲荷

一、募集人員　數十名
一、採用資格　滿洲國人年齡在廿歲以上卅五歲以下素行良好志操純正身高一米五五以上者身體强健　禁煙禁鴉（包含同等罰則）無以上處分者
一、提出書類　本人自筆履歷書二枚（有職歷者可詳細記明）像片二枚（最近所撮者）本管轄警察署長之居住證明書
一、願書截止日期　二月十八日
一、採用銓衡方法　1、認爲有憲兵隊採用之資格者經關東憲兵隊司令官之指定採用試驗施行之　2、採用試驗日時場所二月二十日於奉天憲兵隊本部　3、提出書類一切不能發還
一、待遇及給與　憲補爲雇員之待遇其被服與憲兵同樣貸與之初任月級卅八元起至四十四元止支給之但累進憲兵伍長階級時按勤務地支給在勤加俸或於警察事務有經歷而有特出技能如認爲適任者初任級四拾元給與之
其他　冬日用薪炭給與之詳細向最近之日本憲兵隊探詢可也

昭和拾四年貳月拾貳日

奉天憲兵隊本部

聲明父子脫離關係啓事

爲聲明事敝長子傅長彬身染嗜好近復擴親騙友恣意行動敝規勸無方已備案官署脫離父子關係嗣後該者在外一切行動概與敝無涉特此聲明

扶餘縣新城村東九號屯
傅殿甲啓

失照聲明

鄙人姜豐年領名大照兩張沙域四畝又升科七十畝零五分坐落海龍縣杏嶺村因被匪亂遺失除呈請縣公署補發新照外此照無論落於何人之手概作無效恐未週知特此聲明

康德六年一月廿五日

海龍縣杏嶺村姜豐年啓

本號依會社法組織定名月中桂化粧品合名會社已於一月一日開業所有前奉天月中桂工廠生財物及商標專用權全部讓渡與本會社除人欠欠人之貨欵仍由本社承當外其他對外担保及一切契約等完全失效特此聲明

奉天 月中桂化粧品合名會社啓

接兌聲明

具聲明人養源堂代表呂振寰敝先人在世曾與劉賜福堂合資在寬甸縣太平哨設立湧利川生理有年嗣於康德二年春季無力進行已告歇業茲經親友調說已將賬目澈底算淸關於劉賜福堂應得本利完全撤出當時找淸並無短欠所有一切財產賬目等等統歸於敝堂接兌經管不與劉賜福堂相干特此登報聲明

具聲明人養源堂代表呂振寰啓

股份撤出聲明

具聲明人賜福堂代表劉毓鎰故先人在世曾與呂養源堂合資在寬甸縣太平哨設立湧利川生理有年嗣於康德二年春季無力進行已告歇業茲經親友調說已將賬目澈底算淸關於敝堂應得本利完全撤出當時找淸並無外欠所有一切財產賬目等等完全歸於呂養源堂經理不與敝堂相干嗣後生意進行與否亦敝堂無涉特此登報聲明

具聲明人劉毓鎰啓

感謝 奉天西華門宏濟醫院 戒烟神速並無痛苦

啓者敝人當年宦遊之地正係產烟之區時交際應酬因病致急無不以阿片爲護符衆之內子多病更倚若靈丹久之竟成巨癖吸量多至□餘後經至冉銳減而猶不在少數健康減退食宿失常實屬苦累之至迨欲戒除並乏善術加以婦女多病尤難之戒幸經友人介紹奉天西華門宏濟醫院戒烟治療頗有特殊經驗與衆不同敝與內子乃毅然入院當經該院長詳細診察施以無痛注射更用安全療法不過二三週間癮病俱除同時霍然茲於不知不覺中竟將多年沉痾消失毫無痛苦體健食增精神轉爽頓者重患既釋將與歲序以更新敝人欣慰之餘無任感佩之至特登報端略表謝忱

感謝人開原縣 關餘九敬啓

公示送達

原告　梁殿惠
被告　王志和羅文發閻金明刑文財刑萬金李忠廷原實發

右當事人間康德六年（天）第一號請求給付店費事件應送達於被告之書類因被告住址不明無從送達依原告之聲請公示送達
一原告提出之訴狀副本及康德六年三月八日下午二時之言詞辯論傳票各一通

康德六年一月三十一日

臨江縣司法公署
書記官閻少海

（注意）不收受右書類時以康德六年三月八日法律上應視爲終了該書類之送達

失照聲明作廢

照名	原現行政區劃	面積	四至	種類號數	發給年月日
照上	上		東南西北		
王金升	三區呼蘭官	十晌	封堆曲分	四三七五	民十三十
呼蘭屯	材稽子屯		水稱淸字	二〇	二十二
金殿陞	三區呼蘭老	四晌三畝	侯侯業主	一七六七	民七十二
呼蘭屯	道溝東村		業主淸字	五七	廿
張福富	富太河甲上	九晌七畝	陳姜河陳	一九一四	民七十二
太屯	頂子村	一	淸字	三四	卅
白祥林	磐石街永勝	一百四十	李官道顧	二三七八	民十四十
本城	甲一牌	方丈	官道基字	〇	三
王臣石	四區細林河	五晌四畝	王分水分	四三七九	民十四、一
頭屯	李家村		水分水淸字	九三	十六
王忠士	三區呼蘭三	八晌	不詳劉不	第二一號	民十四十
集廠屯	個頂子村		詳王馬趙淸字		十六

右記土地執照於大同元年事變被匪焚失王金升等五名殷傷王忠士一名除聲請磐石縣補發外特此聲明作廢

磐石縣 王金升等謹啓

奉天 中央大旅社

啓者爲應旅行寄宿各界飲食便利起見本旅館兼設滿餐西餐喫茶撞球沐浴理髮樓頂花園大禮堂汽車等部茲將本社特色列左

磁磚大樓一百餘間光線充足空氣新鮮奉市中心
交通利便電燈電話電鈴電扇宿屋撞球樓頂花園
喜壽禮堂酒席便飯中西飲食南菜茶點暖氣池塘
水沖廁所汽車便險盆澡盆設備完善自來熱水仙鏡一
被褥新鮮非凡室雅味美房價低廉歡迎旅行一般
團體參觀寮役殷勤經理訓練大便利社會眞非虛談
社址奉天市城內鼓樓南大街路東

電話【四】長二一二六六六番

急告

流線型無線電受信機大批運到
批發零售新型唱機
裝璜美麗機械耐久
應酬主顧減價出售
保險三年免費修理

代理各大公司唱機唱片電電指定北市場販賣店

奉天北市場 天興元百貨店

電話 二三二七一

徵求集郵同志 贈送各國郵票

集郵一道最爲高尙最有益之舉已公認於世近來各國人士好此者日衆良以趣味濃郁使人愛不釋手本社向在蘇城現爲交通便利計已於去春遷移上海照常營業並爲提倡集郵興味起見特舉行大贈送如承函索請附當地新票十分立即寄奉五光十色之各國郵票二十五種（一貼就金銀五彩格式紙上美麗絕倫担保人人滿意個個稱贊）及郵票目錄一冊絕好會機幸勿錯過（請聲明見盛京時報廣告）

上海愚園路 五洲郵票社謹啓

滿洲國唯一之半月刊畫報 斯民代派所長募集

『斯民』畫報、乃我滿洲國政府爲紀念帝制事業及啓發國民文化而刊行者、自於帝制實施之日創刊以來、雖僅五載、然於其間所結之成績洵然已占斯界之最高峯矣、雖已如此、茲爲期所負之使命、早日完成計、特依左列之規定、募集優良之斯民代派所所長若干、有志應募者希從速向本社販賣部寄來履歷書（作同本人最近免冠半身四寸像片）而申請之
於同一之省內有二處以上者亦不妨

應募資格及條件
一、有恒產之滿人而對於代派斯民感覺興趣不惜努力者
一、能繳納保證金一百圓以上者（但如全省獨自代派者須繳納參百圓以上）
一、有妻室子女者、
一、能於同一居住地內覓出有力之保證人二名以上者

代派所新設地區
○吉林省（一部）扶餘縣內、舒蘭縣內、德惠縣內、
○黑河省（全省獨自代派）
○三江省（全省獨自代派）
○牡丹江省（一部）牡丹江市內、寧安縣內、穆稜縣內、東寧縣內
○間島省（全省獨自代派）
○通化省（一部）撫松縣內、臨江縣內、金川縣內
○安東省（全省獨自代派）
○興安四省（各省獨自代派）
○奉天省（一部）撫順縣內、本溪縣內、四平街市內、遼源縣內、
○龍江省（一部）洮南縣內、龍江縣內、泰東縣內、大來縣內、

特點
一、於採用爲代派所長後即由本社發給『滿洲國通信社斯民代派所長』之身元保證書及斯民代派委任狀以便便於代派
一、依其所望尙可使之兼跨於本社各種國策出版刊物之代賣

半月刊畫報『斯民』發行所
新京中央通 滿洲國通信社事業局

腸癆不無救療法

講求營養的充實 乃爲治療第一個條件

腸癆卽腸結核、俗叫不治病的一種。原來本病是單起的很少、大率和肺癆俱發。那麼本病的患者、既因肺癆作祟身体衰弱無力又發本病必伴的頑固腹瀉所以癆病治療必須的**榮養**無由十分攝取則病勢自然增惡、也屬不免的事情。可是對此施以正當的調理法、竟可克服這可怕的病魔。因爲無論甚麼病、非有堅固的氣力、不能徹底救治、若缺少氣力、對病的抵抗力隨之減少、結果能治的也要歸於不治。

腸結核患者所最怕的是頑固下痢。因下痢恐怖之餘往々以食餌的限制爲調理的第一條件、是斯病患者通有的心理。可是腸結核治療上所必需的多量的榮養勝過肺結核之需量以上故最忌食餌過度的限制、而使榮養**低下**的弊害。那麼與其限制食餌不如講求增進熱量卽精力泉源爲愈。食物則須選最易消化而不留殘渣的東西、充分咀嚼然後嚥下爲第一條件。又須忌有刺戟性的物質動物性的濃厚脂肪、蛋白、水分過多的食物。至於純良的黃油、牛乳、淡白的魚肉、濾過的青菜、鮮果汁等莫不適宜。飲料則務加限制、代用淡茶少量。至於務守安靜、多浴新鮮空氣及日光等、是與肺結核的調理無異。最近爲肺結核治療界所盛用的黑菲菌劑『若素』因其功効除能增進榮養以外、更有加强腸結膜、掩護傷處的双重作用、故本品對於腸結核很覺値得推奬。因爲『若素』能使身体的諸機能變弱爲强、化呆板爲靈活、而有加强腸胃、旺消化及吸收的作用。所以人如服用本藥、食慾振興、大便整頓、夜得酣眠這是本藥、與單純榮養劑完全不同的地方。試把那成分分折來說、濃厚的維他命(生活素)以次阿米諾酸(胸基酸)、克別可根肝糖、萊奇精等榮養素以及各種酵素、荷爾蒙性物質等凡人体必須的成分、網羅無遺且其含量極爲豐富雖然、『若素』所最爲主眼的、不在上項榮養素的補給、卽在對於患者賦與身体增進榮養的本能。本劑因有這樣偉大的功効所以能使新陳代謝活潑、修補結核菌所破壞的機能**更値**得推奬的就是『若素』有能使体內白血球細胞增殖的功効、白血球具有吞食結核菌的偉力、則『若素』不但賦入抵抗腸結核病的力量且有直接攻殺菌類的功効。

結核病和食慾

食慾減退是結核患者誰都叫苦的問題。這個食慾不振、因結核菌在患者體內所放出的毒素而起的妨礙。所以尋常的食慾促進劑卽苦味劑、及其他刺戟劑等都沒有顯著的効力。可是若服用活性黑菲菌劑『若素』則腸胃機能遂而活潑、食慾旺盛起來、這就是『若素』具備賦活胃腸組織細胞的効果和摧殘結核菌勢力而分解排除結核菌所放出毒素等双重作用所使然。確是他種食慾促進劑等望塵及的大特徵。

結核熱久不降退 是由病菌毒的惡作劇

×…**結核** 病許多症狀裡頭、最使患者心焦的、確是潮熱吧!!因爲患者的神經既呈過敏、故每到下午、注視着驗熱表、隨着水銀的高抵、他的眉便或展或蹙。且以爲身熱只得降下、病情就好、而願服用解熱劑結核易陷用之弊。然結核因爲結核菌所放出的

×…**毒素** 或身体成分分解的時候發生的有毒物質等來刺戟人体温中樞所致的一個現象。所以縱給怎樣有効的解熱劑、於結核菌的勢力未克摧挫以前疾病不能痊好、身熱亦不能降下。解熱劑的種類雖多、然由効用而論、不出下列二項範圍之外。卽一、作用於体温中樞、使之麻痺而抑制體温的生産。二、提高新陳代謝、而使加旺體温的放散。茲就

×…**第一** 種的解熱劑而言、除使體温中樞麻痺外、對其他中樞亦有麻痺作用、結核阻止新陳代謝易招食慾不振或腸胃障碍又第二種的解熱劑、因爲加旺体內物質的分解作用連体內必要的成分、亦一併加以分解、結果有使身体更陷衰弱、反而發生身熱的弊害。爲使解熱劑和緩上述的副作用而發揮美善的効力起見。須

×…**混用** 作用相反的二種以上解熱劑、同時服用活性黑菲菌劑『若素』、最合理想。因爲本劑對於麻痺的藥劑則能補所缺卽那活性黑菲菌劑獨特的賦活細胞作用、提醒麻痺中的腸胃細胞、使之恢復原有的機能來、『若素』因含有各種酮基酸肝糖、鈣、維他命甲乙丁等貴重榮養素、故能補充那解熱劑所浪費的成分、而有防身体衰弱的功効

×…**此外** 『若素』因含殺菌性成分、故有直接去摧挫結核菌勢力、除去發熱原因的功果絕非偶然也

胃腸機能好起來 自信有輕爽之日

(奉天)馮文杉

鄙人在前年二月患病、經醫師診斷判爲右肺尖浸潤之症、遂住醫院、以至去年春季、恢復元狀、身體精神異常爽快。喜出望外、樂不可支。至十一月忽然腹痛、而且發熱、咯血隨之。咯血之量約有三百公分、惡病襲來、焦灼萬分。只知腰痛而不知爲哥利伊斯也。未幾略止、熱度減低痛苦大見輕爽。而腹痛一節乃置之度外。不意至今年春季、背之肋骨下有腫物出現忽然隆起、龐大驚人。嗣後醫師診斷之下、判爲脊椎喀利伊斯。於是大驚失色、萬念都灰、竟入悲觀之域矣。(中略)

施用 石膏矯正治療法。絕對靜臥、有須經過長時間忍耐之必要、倘平安而無異狀、則可獲相當之功効、但鄙人自施術以來、下痢隨之、同時喀利伊斯痛苦復起、瘡口出膿多量且熱度昂高、頭痛作祟、盜汗十分劇烈、食慾減退輾轉呻吟。日坐愁城度此憂悶之生活鄙人早思購服『若素』定可收功。但因經濟困難、買藥無力、點金乏術、午夜徬徨。乃向至友借來二圓買得『錠劑若素』依法服用、迄未間斷。(中略)以後病勢轉佳、大便暢通、於是日在**快樂**中度此歲月。胃腸之機能、充分健全、結核險症、不能逞其淫威矣。嗣後身体情況、日有起色腫物排出多量之膿。肺患部之咳嗽吐痰等症、自覺減輕。以及於今、自信體爽健全之日、卽在目前也。因感受『若素』之功德、特誌謝忱。

『若素』祇以三百錠瓶(約一個月份)日金一元六角一千錠瓶五元的廉價、發售於世界三十個國的各埠藥房、至於總發行所在日本東京市芝公園、榮養與育兒之會(振替口座東京一七〇〇番)

瑞有氏 黑色補丸 補腎強腦

認明商標以防假冒←

◉瑞有氏大醫生黑色補丸
◉能恢復青春可返老還童

主治男女貧血、五癆七傷、先天不足、後天虧損、房勞過度神精衰弱、夜夢遺精、腎囊潮濕、子嗣艱難、自汗盜汗、腰腿酸痛、飲食少進、婦女白帶、年久不孕、凡由腎虛發生病症服之非常有效。

黑色補丸特色
服黑色補丸一盒勝服參茸一兩
普通補品性燥發火惟有瑞有氏大醫生黑色補丸滋陰益腎四季服之相宜

注意!!! 現在減價 只收半數 特別犧牲

定價 小盒八十粒一元每打十二盒十元 大盒一百六十粒二元每打十二盒二十元
▲現在大減價收半數交易前良機

滿洲國發行處
安東 中富街弟兄藥房內 韓奇逢藥房
哈爾濱 道外正陽十道街路北興周診療所內 韓奇逢藥房
大連 平和街四八 韓奇逢藥房
奉天 大西邊門外四二號 韓奇逢藥房

本藥經省公署許可在警察廳商標註冊

招生

招生

▲三月一日新學期開始
▲由本校畢業後考票合格者最多
▲現在校學生三百餘人
▲校中設備完善堪稱爲全滿第一
一、新式練習車十餘輛此外並有載重車
二、練習場寛敞
三、以電影教授
四、各種實物標本達數千件
五、教室宿舍設備完善
六、修理實習工場設備完全
▲另備職業免費介紹部
招收各科人員
本科 三個月卒業 五十名
受驗科 一個月卒業 十名
速成科 三個月卒業 五十名
株式會社奉天
(舊)滿洲自動車學校
改稱 滿洲自動車專門學院
奉天商埠地十一緯路五五
電話 二一二九四四番
學則贈送

補血强壯

補劑的眞義

補劑眞義、是在補充體內所需要的不足成分是以營養分雖多、而不合病弱身體的需要者當然不是眞正補劑。有害胃腸或爲不消化性者、實際上也不能稱是眞正補劑。須知病弱人的需要物質、是爲血肉成分的蛋白質、同時因病弱的關係、胃腸消化機能不健、如果濫投普通補劑、反而有害無益、所以眞正補劑的第一條件是須含血肉成分的體蛋白質、第二條件是須無勞胃腸消化、而卽能造血肥肌。據此、則補血滋養强壯劑的保利他民洵是近代最進步的眞正補劑。

保利他民

是用滋養極豐富的蛋白質爲原料、根據胃腸消化的同樣方法、利用蛋白質消化酵素、施行人工完全消化而成、內含造血素脫利普托仿・發育素利幸・肥肌素赫斯體定及阿爾其寧・毛髮素氣斯丁・儲能原氣羅幸及費尼爾阿拉寧・諸種重要阿米諾酸、堪奏造血肥肌增進食慾・强健胃腸・改良血色・促進發育健腦益智・增進抗病力等各種效果、故適用於上述主治範圍。

【主治範圍】
病中病後衰弱之人
食慾不振胃弱之人
產前產後病弱女性
先天不足虛弱兒童

醫家之實驗報告集函索卽寄

【包裝】
小瓶 一五〇瓦
中瓶 二五〇瓦
大瓶 五〇〇瓦

各大藥房均有經售

株式會社 武田長兵衛商店
總行 日本大阪市東區道修町
支店 奉天市春日町十三番地

保利他民 (ポリタミン)

神皋雜俎

秦婦吟 (唐韋莊作)

—六— 王靜菴先生考訂 穆儒丐校錄

伯希和教授。巴黎國民圖書館敦煌書目。亦有秦婦吟。下署右補闕韋莊。彼本有前題。殆較此爲完善歟。

又跋云。余曩考日本狩野博士所錄倫敦博物館殘本。據北夢瑣言。定爲韋莊秦婦吟。後閱巴黎國民圖書館敦煌書目。有秦婦吟一卷。署右補闕韋莊撰。因移書伯希和教授。屬爲寫寄。甲子正月。收教授手錄巴黎所藏天復五年張龜寫本以至。復以倫敦別藏梁貞明五年安友盛寫本校之。二本並首尾完具。凡千三百八十六字。

秦婦吟勘誤

秦婦吟 —一—

第二行『…鬆脚斜』之『鬆』字。爲『鬖』字之誤。又『紅攢…』下衍一『攢』字。『嶷』字下脫一『歛』字。第十行括弧內『嚟』字誤應作『黑』。第十一行脈脈下脫句圈。(一作起)應在氣字下。第十三行(一作捕)『捕』字爲『捐』字之誤。第十四行『戎車』之戎。爲『戎』字之誤。

—二—

第六行(一作衍)衍下脫。第十行『一從陷』下之『不敢』二字誤衍。應改爲『賊』字。又『…劍戟團』之『團』字。爲『圍』字之誤。第十一行『鴛幃繳入…』之『繳』字。爲『縱』字之誤。或作從。第十二行『諸』字。爲『諸』字之誤。『貨』字衍。

按。此詩世頗難得。故爲校錄。不圖誤字如許之多。殊爲抱歉。下當續校。丐識。

畫"蘭"談 (續) (思齊廬主)

古時的畫蘭家像鄭所南陳古白。鄭板橋。所以能夠有神逸的作品。就是他們在指腕。肘。臂。既然有深到的工夫而對於練氣的工夫。也有同樣的深到啊！運氣的方法。就是執筆通蘭時候。必先吸氣。以充實週身的內部集中在丹田。然後提起丹田之氣。運於右臂。從臂逼注到腕指上去。腕力自然充足勁健。運筆畫蘭。也自然有力了。并且在執筆畫蘭時候呼吸也 要在可能範圍內延長。以一叢的長葉撇完爲限增進運筆的力量。氣不可頻出。曹劌論戰有云『一鼓作氣。再而衰。三而竭』。曹先生這翻話。雖然是論戰。也可以當作畫蘭論練氣的不二法門了。

偉大的孔子 (九) (夢薇)

孔子曰。『蓋以文武故也。若殃其身。則文武之嗣。無乃殄乎？故當殃其廟以彰其過。』俄傾。左右報曰。『所災者釐王廟也。』景公驚 起再拜曰。『善哉聖人之智過人遠矣！』由此可見孔子的觀察力之靈敏了。但他並不是迷信於什麼陰陽五行。也不是善知未來的神仙。天下的事都有一種道理可以用來推測。孔子只是用宇宙間的道理來推未來之事而已。

孔子不僅能明察而且還能辨物。他很有博物學的知識季桓子穿井。獲如土缶。其中有羊焉。使之問於孔子曰『吾穿井於費。而於井中得一狗。何也？』孔子曰。『丘之所聞者羊也。丘聞之。木石之怪夔蝄蜽。水之怪龍罔象。土之怪羵羊也。』由此可見孔子的博學。孔子的門徒說『夫子博學多聞。故多能也。』這眞不是虛語。又由見商羊而知雨之事。亦可見孔子的淵博。齊有一足之鳥。飛集於公朝。下止於殿前。舒翅而跳。齊侯大怪之使之聘魯問孔子。孔子曰。『此鳥名曰商羊。水祥也。昔兒童 屈其一脚。振訊兩眉而跳。且謡曰。『天將大雨。商羊鼓舞。』今齊有之。其應至矣。急告民趨治溝渠。修隄防。將有大水爲災。』頃之。大霖雨。水溢泛諸國。傷害人民。唯齊有備不敗。景公曰。『聖人之言信有徵矣。』

評『夜歌』 (三) (羽鳴)

以外即爲伴奏及音響方面。伴奏及音響在全劇進展上至爲重大。那麼此次的伴奏及音響我們實在不能抹殺的。特別是〃夜歌〃主題歌〃禁毒歌〃自始至終迴繞在我們耳朵之間。我們不能不說給全劇一個很大的力量。這力量在全劇進展上是收到了百分之百的効率。有時插曲給予人們的力量要勝過劇情給我們的力量。我們只稍想一想。電影〃馬路天使〃的內容在我們記憶中似乎早經模糊了。但主題歌〃天涯歌女〃及〃四季歌〃是不是連小孩子都能夠哼哼上幾句。只要我們把曲子穿插得當。是有力的。動聽的。相信上面的話該不是空談而確是事實的。

總之〃夜歌〃的成功並不只在幾個出演者的身上。是多方面的。多方面的主因。那是因爲多人的努力所致。那末他們這如此偉大向上的精神是值得我們稱贊而一我們誠懇的期望他們更努力的繼續下去。萬不要因爲此次成功便什麼都放鬆而自滿下去。須知〃努力〃爲〃成功〃之母。而〃自滿〃定爲〃失敗〃之主要原因哩。三八 二月十九日。(完)

日本文藝賞

▲中里大池兩氏獲得

我國政府爲提倡文藝。曾有民生部大臣賞之設。康德五年度當選者爲穆儒丐以『福昭創業記』獲選等情。已誌各報。頃據消息。日本本年度芥川賞。直木賞。受賞者亦已決定。即

芥川賞 作品『乘合馬車』 中里常子

直木賞 大池唯夫 作品『秋田口之兄弟』『兜首』以女性作家而受芥川賞之中里女士。本年三十一歲橫濱香蘭人也。

讀蘇曼殊詩 (四) (閒君)

…再如吳門依易生韻有。『江南花草盡愁根。惹得吳娃笑語頻。獨有傷心驢背客。暮烟疎雨過閶門。碧城烟樹小彤樓。楊柳東風繫客舟。故國已隨春日盡。鷓鴣聲緊使人愁。白水青山未盡思。人間天上兩霏微。輕風細雨紅泥寺。不見僧歸見是歸。』這幾首寫得雅麗有緻我最愛讀的。

他那樣落葉哀蟬的身世。再加上浮萍一般的行蹤。東飄西泊。益覺可憫！且看他的憩平原別邸贈玄玄云。『狂歌走馬遍天涯。斗酒黃鷄處士家。逢君別有傷心在。且看寒梅未落花。』過若松風調。如以詩電留幾首國頓云『蹈海魯連不帝秦。茫茫烟水着浮身。國民孤憤英雄淚灑上鮫綃贈故人。海天龍戰血玄黃。披髮長歌覽大荒易水蕭蕭人去也！一天明月白冷如霜』又如所譯拜倫哀希臘賈放雄勁。語氣宏壯有似太白的『手中電曳倚天劍。直斬長鯨海水開。』一般英爽的胸襟。祇可惜一這樣風調在地的詩裡。太不多見罷了但是他自已把拜倫作比擬可見豪狹之氣。尚還沒消磨淨盡的。(完)

閒·話·千·山 (續) (小天)

據老僧所談。龍泉寺的創立年代。遠年本不能推究。大概當在唐代。遼陽一帶在唐代建築的古刹。除了本寺之外。縣城西南的首山。還有一個唐太宗駐蹕過的清風寺。都是李唐創建。趙宋以來修整的。至於明代是怎樣我們只知道隆慶五年以後。有極大的發展。到了萬曆二十六年。又有神宗母親宣文太后頒發過的經卷印璽。所以清朝康熙帝來到寺裡。纔有『斷碣白年』的感想。我們除了寺裡師徒口傳的掌故以外。沒有書史可尋。別的都不曉得。

如今若從盛京通志考察一下。老僧所說的隆慶時代有大發展確是不假盛京通志說。『龍泉寺在城南(遼陽)六十五里千山上。明隆慶五年建。正殿五楹。後殿三楹東西配廡各三楹。祠宇一楹。前殿 楹。耳房二楹。松風亭一楹。藏經閣三楹。佛宇一楹。西閣三楹。鐘鼓樓各一。大門一楹。塔院三楹…』。那麼。山門上所題的『勅建龍泉』四個字。旁邊雖未標明年代。因爲明穆宗神宗父子。宣文太后母子。都注重此寺。想來不是隆慶必定萬曆兩位皇帝而無疑了。若看寺裡鑄造的物品。往往有『嘉靖年製』字樣。究竟是原有的。是後來購買的也不知道。可是嘉靖時代。明朝藍吏來遊千山的也是不少。

◇… 李明的一個鏡頭

(滿映新片『國德無私』之一幕)

萬葉集抄譯 —四— (錢稻孫)

足引之 山河之瀨之 響苗爾 弓月高 雲立渡

足引の山河の瀨のなるなへに弓月が嶽に雲立ち渡る

溪瀨滿山谷 雲蒸弓月岳

母親 (續)

島崎藤村作 (青園譯)

但我總覺得德子所爲。至少於我是有些意義的。恐怕她對我想要求什麼吧！我回家夜。還是這麼想着。把我想得非常苦惱了。雖是每天到學校去。也 常覺得她在我的身旁糾纏着。使人感到不能言喻 的苦悶。走在路上。也好像聽見她在什麼地方喊着『森夫。森夫。』的聲音又在學校的廊下。在書頁上面。也好像看見她那像熟李似的變色的嘴唇。甚而至於從學校回家。也覺着她在街頭或小路旁邊。藏着身子在那裡等候我。

不久又從德子家中送來一疋給我做 普通衣服用的漂白布。那天晚上我便夢見一個年老的女子來到家中。立在我的面前。儉對着我。用親暱的語氣。和我談話。……並且突然覺着一個女人似的儉。勉強來挨着我……醒來一想。那就是德子。

母親也很不喜歡我接近德子。我喜歡本家的周圍。時常到那裡去。聽年青的婦母氣焰很盛的談話。但是到了那裡。卻不想和德子會面。常聽得德子『問候森夫好！』的傳語。我也只是冷淡地聽過去了。德子是個守禮法的女子。偶來伯父的家中。也偶然和我遇着。在那時候。我也只是像看別人一樣的看她。

一年暑天。正是殘蟬還在曳聲的時候。母親因爲許久沒有和德子通問。特意叫我去看看她。母親對這類的事很肯留意到的。於是我又到本家那裡。先取近道到那牛奶店去。

德子夫婦的住家。比我本家靠近市街。繞過山岡起伏的大道。走近谷口的地方。那裡雖有人家。卻是很幽靜的谷間。步行時。能聽得見自己的靴音及來自德子家的牛鳴。(未完)

日本語和日本精神 —九— (谷川徹三)

漢語未不是從那裡 生活裏面生出來的。我們是將已經生成的拿來用的。在這種意味上。不定哪兒 有飄搖自我們本來的 生活的地方。固然。我們由於感情移入。能把它作爲自已的東西。不過。和根據我們的 民族的體驗的仍然是不同。雖然也有由於我們的 民族的體驗而成了活語言。完全變成我 們的語 言的。但是不然 者居多。用那種飄飄搖搖的語言來 考慮事物的時候。所考 慮的事也當然是飄 飄搖搖的了。我做一個 攻讀哲 學的人。十幾年來始 終感着那樣 的事。覺着那樣 的事實。我對於這種語言的問題感覺興趣。也是從 那裏來的。日本的哲學。自從接受歐 洲的哲學以來。已經過了將近百年的歲月。卻還沒有產生眞正屬於我們的。根深蒂 固的思想。還我以爲 是由於語 言的不合理的。可是另 一方面。所謂漢語是方便的東 西。有人把它 比喩做磚 頭！一個一個有獨 立的意思。而很容易 粘住。卻 又容易離散。換句話說。做爲思 想的支 柱是脆弱的。然而我 們。已經在一千幾百年以來。繼續驅使漢語爲 學問的用語。所以一來也是 由於惰性。此刻還用它做學問上的用語。這裡我也特別考慮着念想哲學上的域。我覺 得日本語。因此而喪失它本 來的精力。尤其喪失它的造語力。我們的日本語。本來應該領是更具有 思想力的。卻爲了代用着漢字。以致不能夠發揮本來的力量。

文藝與文學 (續) (詩)

文藝』兩字。分開來講。就是文學和藝術。合起來講。就是文學的藝術。或涵 有藝術性的文學。』

『文學的藝術。或涵 有藝術性的 文學。』才是眞正的『文藝』的定義呢。

心的活動。大概 不外『知』。『情』。『意』。三種左傳史記目的 是爲記載一件事 情發生的 本末。屬於『知』。『六國論』。『孟嘗君論』。目的是爲發 表自已對這事情的意見。所 以是『意』的。如離騷。內容充滿情感。自然屬於『情的』。前二者雖然有時 靠了作者的技巧使讀者喜讀。但那不是本 來的目的只有第三種才是『文藝』。使人看了 引起無限的情緒而『共鳴』金錢與性命上的關係等等。實際生活非常 需要。在『文藝』上卻不行。而『文藝』上最重要的材料。反是與實 際生活無的風花雪 月一類。但求 名求利這 些事。也可寫入『文藝』。不過要以藝術 的態度視之。用美的情表達出來。什麼叫做藝術態度呢？如夏丏尊先生所云。(未完)

生日 (潞汀)

衰老了的暮冬的夕陽。慢慢從淺絳 的海絨窗 幃後滑落。夕暮後的黃昏。又將珊珊的來了長空像一層密密的網。天色的灰暗。就從網的孔細碎的一絲一絲漏下。

這時候小西正坐在窗下的書案旁手裡拿了一支鋼筆。案上攤開一本使用不久的日記。大概是想寫她這一天的日記暮色的茫蒼。漸漸浸進了室中。室中的一切。都蒙上了灰霧。只有她的一張臉在不分明的色調裡。顯得像一朶的百合。眼睛呆呆的對着窗。似凝眸沉思又似在發獃過了一會兒。她似乎發覺了天色的灰暗。站起來開了燈。在淡黃的燈下。室中的一切都復活。活躍了起來。

九星日鑑

二月十四日 舊十二月廿六日 火曜 壬午 先勝 定 室宿

▲一白之人、福利增進、尊信倍加、然忌不眞誠、凶、乙辛亥吉▲二黑之人、無容花、有佳果、盛運之日、進取大吉、甲庚亥吉▲三碧之人、熱事平順、忌生事、凶、丙庚寅吉▲四綠之人、意外災禍、臨諸愼身、謹愼爲要、庚辛寅吉▲五黃之人、勿續〃、宜直行、共同事業、亦吉、甲辛亥吉▲六白之人、精神愈健、所謀皆成、幸運日也、甲丁亥吉▲七赤之人、視之雖似盛運、但一疎忽、便有過失、甲庚亥吉▲八白之人、心之結、今已解、事物活潑、幸福之日、庚辛亥吉▲九紫之人、志望瓦解、計畫停頓、勞而無功、丙辛癸吉

瀋陽八景 (奉和塞北痴原玉) (李鏡浦)

▲皇寺曉鐘

禪定蓮龕坐乍醒。喈呟餘響透疎櫺 龍吟棒喝三千界。鶴唳參橫四五星。梵唄清音同磬律。曉 風殘月混鐸鈴。皇家寺古今猶在。一百八聲總未停。

▲渾河晚渡

渾水殘陽景最幽。蒼茫雲樹逗新秋 帆來穩似萍間鳥。棹去輕於浪裡鷗。古渡碧連千 頃稻。晚烟紅亂百花洲。菱歌漁唱淸如許。打槳人過柳拂頭。

電無線 本"日"的"放"送

—奉天中央放送局

呼號 MTBY周波數一、一五〇K

廣播節目

二月十四日(星期二)

午前

七、五〇(新京)國歌
八、一五(新京)初等日本語講座
八、四〇(大連)清晨音樂
九、〇〇(新京)氣象通報
九、一〇(新京)格言富貴利達由大作主希望齊賢由人作主韓來德
九、四五(新京)建國體操
一〇、五〇(奉天)家庭講話一夫一妻制之確立汪潤斗

午後

一、〇〇(新京)新聞
一、三〇(哈爾濱)雅樂一、妲姬吹花曲孫洪祥等二、平湖秋月外五曲
四、四〇(新京)新聞
五、三〇(奉天)兒童時間講話裴玉麟日語補習(八)
六、二五(奉天)評詞高宗巡幸記(二八)関桐晟
七、三〇(奉天)講演戲曲於文學上價值于連客
七、五〇(大連)評詞何少庭百鳥朝鳳(十一)
八、二〇(大連)文明琴書宋玄亭戲牡丹(二)外一名
八、五〇(大連)舊劇黎明國劇研究社烏盆計
九、二五(新京)新聞
九、三九(新京)時報
一〇、〇〇(新京)新聞再放送
一〇、一〇(哈爾濱)手風琴與提琴合 蘊甲一、凱歌二、幻想外二曲外一名
一〇、三〇(哈爾濱)京韻大鼓伯牙撫琴馬桂珍外一名

音樂常識 (續) (滌塵)

3 箜篌屬。漢初已有這個樂器隋當時是廿三絃唐朝時候又輸入細句的箜篌遂以后就廢去不用歐洲的箜篌甚發達。做法很多。絃數有七八十幾條的不同且有入八個踏板的。

b 擊奏 的絃樂 器。擊奏又分直 擊間擊。

古代 的筑近 代的揚琴同是這類從形式上可分爲三類當一 一一年意人Cristofor 造叫 Ilaofnorte后來改造一個翼 樣的樣子德語叫Fliigel 演奏 時多用這種又有堅 鋼琴Upright Piano 形如大櫃 詳見鋼琴的故事」

C有弓絃樂器。我國的胡琴同歐洲的小提琴Violine中提琴Viola大提琴Violin Collo 低音提琴Contrabass都屬這類。

(六)本國音樂的歧途。

a 音樂成了金錢的使者(鼓樂房…)

e 音樂成了現代的腐敗濟(戲院中不正當的歌曲…

音樂成了文藝的點綴(說大鼓書)

腳本讀物 城·與·土 (十) (安犀)

亂紙。翻過幾回的土。腳印

一張汚黑得不堪的照片。

還留在室的一角那長大漢子對當前景象發着癡。

『咪咪！咪咪！』

貓。

明亮的兩隻貓的眼睛。

掙扎在貓嘴裏的一隻耗子。

『咪。咪。咪…』

貓鬆開了嘴。耗子跑出去。貓一伸爪。耗子又給貓按住耗子又跑出去了。貓又嘻皮笑臉的腳同來一次。

一次。

一次。

耗子應有再跑的力量了。

耗子消滅在貓的嘴裏了。

室角的照片。

方形窗。

風雪。

白銀世界。

鼓樂震天。

溶暗。

草于五年十二月九日(完)

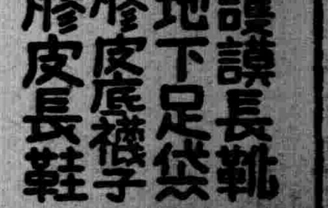

護謨長靴 地下足袋 膠皮底襪子 膠皮長鞋

奉天加茂町十二 一菱洋行 電②二一〇〇番

漢解 日本口語文法講義

◎全書內容 參百頁洋紙精製圖解表例八十餘幅爲裕振民傑作 貫徹明瞭、保有永久記憶力 簡捷精賅、不費强大思索力 註釋詳盡、節省時間經濟力

◎初學程度‖備作門徑 ◎中等程度‖備作基礎 ◎高深程度‖備作典範

◎全書 不可不購 無師自通

◎學校 對於教授法及教學時間均有相當提示、尤以漢滿便於教員講授與學生自修、現已出書八版

◎特價 與書店凡欲批購請向總發處新京益智書店 壹元貳角八分(定價壹元六角)各大書店均有代售

寫眞畫報『斯民』代派所募集

對奉天省各市縣及與此相毗連之省市縣未設有代派所之地有願辦理者待遇優厚函索簡章及樣本附郵票十八分即寄

奉天小西關魁星里六號 斯民奉天省辦事處

滿洲國政府公認 奉天職業養蜂學院招生

額數 實務科三十名 函授科不限『男女兼收』
資格 高小卒業或有同等學力者 函授科不限
報名 在考期前來信報名報名費一元寄至本院可也
考期 康德六年二月二十五日有証書或機關保送者『但先報名』
校址 奉天市大北邊門外中央馬路北『商章附郵票即寄』
出品部 蜂種 蜂王 巢礎 蜂具 蜂蜜預約

募集新生

敬啓者本會以滿洲國法律爲主科以早大講義爲參考書募生定期三年卒業養成專門人材於三月七日考試先期報名章附郵票二分此啓

奉天省法律研究所 早稻田同攻會奉天第二支部

奉天崇文學院招生 地址大南門外紅樓

宗旨 本學院(即崇文館)創自康德元年十月爲救助失學青年升學謀生爲目的
級別 優級商業科 補習科 日語專修科 速成科 代數幾何科 珠算科 英文科 算術科
資格 限優級國民學校卒業或初中畢業有同等學力者
報名 即日起至二月二十六日止
開課 三月一日 另有簡章本城附郵二分外城四分即寄

國光女子洋裁學院招生

名額 速成科二十名本科十名
資格 國民優級學校卒業或同等學力者
入學 三月二日
課程 日語手藝洋裁
校址 奉天大南門內秋爽胡同十號
另有詳章函索附郵票二分即寄

無線電大特賣

受信機！擴聲機！

專門 製造 販賣 修理

凡由敝社售出之各種受信機擴聲機者均一律保險三年免費修理

電電型 城內指定販賣所

奉天鼓樓南大街路西十號

黎明電社

腸窒扶斯對策根本樹立
市·警·軍·省間協議
並於省署保健科設防疫本部

【齊齊哈爾】齊齊哈爾之腸窒扶斯、衛生當局雖躍起防疫、爲勢依然猖獗、患者數本年一月以降、已突破四十名、爲此根本的對策樹立已如前報、經市警察軍部省四者間亘二回開催協議會、計議結果、於省保健科設腸窒扶斯防疫本部、於本部之下、而設如左五班、以期窒扶斯預防之萬全、關於此事十日午後一時起、在省會議室關係者相集、關於擔當事項行計議、防疫計畫之大綱如次、

一、傳染系統調查班
一、野菜、貨物、魯類等輸入經路之調查及於輸出地、該病發生之有無調查、
二、對於初發以來之患者傳染系統之徹底的調查、
三、檢病的戶口調查亘全市、
四、行商人之同元調查及檢病調查、班長由軍部選任、班員由市警察、軍部鐵道局省合計十九名

二、消毒班
1發生家屋之消毒及附其近之糞尿、塵芥等搬出監督、
2、賣水之消毒
3、共同浴場使用水消毒、
4、退院患者之被服寢具消毒班長由小野藥劑師（市）、班員由市警察鐵道局合計六名

三、菌檢索班、
甲、實施範圍如左
1、初發以來之治癒患者及其家族之菌檢查、
2、流行地住民之菌檢索
3、飲食物、水販賣人及其家族之菌檢索
4、行商人及其家族之菌檢索、
5、飲食物、飲料水之菌檢索、
6、入號院患者之菌檢索、
乙、菌檢索實施場所、省公署、陸軍病院、藤井部隊、市立病院、鐵道病院

四、隔理監視班
1、對於發生家屋一定隔離期間交通遮斷監視、
2、對於入院患者會面人及隔離室出入者之臨視及消毒、班長由警察廳選任班員四名

五、預防注射班
實施場所市營住宅管理所、赤十字診療所、鐵道病院、班長由市之差出醫、班員由省市鐵道局出六名、

防疫本部之構成、
係長省保健科藤原技正、係員猪原警務科長、龍衛生科長、牧村警佐、（以上警察廳）、同吉武科長、馬田股長、（以上市公署）、丹後警尉、金技佐、羅鳳官、（以上省公署）中山市立病院長、齊鐵三田保健係長、前田鐵道病院長、

協和義勇奉公隊 開連絡會議

【延吉】協和會間島省本部於三日午後二時十五分、假延吉街公所開催協和義勇奉公隊員絡會議、對康德六年度之隊聯訓練計劃及更迭役員等項、加以協議、役員方面因須崎副隊長公務繁忙不暇兼顧、共後任推省本部總務科長會根忠一氏繼任云、

南滿之鑛業專務 高木氏來連談話

【大連】南滿鑛業專務高木陸郎氏、乘十三日入港之烏蘇里丸來連、即乘亞細亞北行滿、至新京辦竣事務以後、轉並赴北京、天津視察、再行歸京云
南滿鑛業滿鐵所有股、近因對滿洲鑛發讓渡、故此次談話如左、

川崎科長回嫩

【嫩江】本縣庶務科長、川崎義雄氏、日前因爲公務赴省公署、稟陳一切、刻已公畢未便在省久留、已於昨日（七日）、早車返縣、到署上班云

阮大使乘機飛哈 視察日本青義團
並聽取移民狀況報告畢晚返京

【哈爾濱】我滿洲帝國駐友邦日本全權大使阮振鐸氏於前六日爲參加滿洲國皇帝陛下萬壽佳節朝賀典禮特由東京返歸滿洲國國都、曾入宮覲謁天顏、上奏關於外交情況、茲阮大使今次歸國之機會、爲實地視察日本青年義勇團、及一般移民狀況、特於九日下午二時頃由新京搭乘飛機來哈、馮哈爾濱市長韋濱江省長大廹副市長第四軍管區趙參謀長市署馬財政處長外務局特派員公署各科長以次及其他各機關首要者約二十餘名均赴飛機場歡迎、當阮大使精神倍常滿面笑容降飛機後、遂向出迎各要人、點首答禮略事寒暄、即入飛行場二階樓貴賓室、與出迎各要人懇談後、本報記者即叩詢大使關於此來之任務發表談話如下、
本人（大使自稱）以參加萬壽節朝賀典禮之故、今次特由東京任地歸國、一方假此歸國的機會、藉以視察移民關係之日本青年義勇團、以及移民狀況、故特於本日、哈一行、蓋移民事業在國策上、殊占有重要性、實爲日滿兩政府間、極度關心重視者、故有現地視察的必要、以作今後實蹟的參考、並藉此機會一觀我國建設的、發展情況、此外則無其他任務也、惟今次來哈以時間所限、對各方法友好難能一一拜謁、實爲喪心歉仄、請藉各新聞紙、代爲致意、用祝各位之健康、未幾大使即出離飛行場於郊外天理村等處視察日本青年義勇團、及移民訓練所、更在濱江省公署聽取移民關係者省下移民實況之報告、於當日晚十一時許由各機關首要赴站歡送中、搭乘京濱線列車返歸北京矣云云

中國鐵路建設勇士 廣島鐵道局班來連

【大連】新中國建設之鐵路勇士滿鐵華北事務局採用社員第二班廣島鐵道局班百廿一名、乘十三日入港之烏蘇里丸赴任之途來連、於大連一泊之上由陸路赴北京、又今同由內地鐵道省向華北之社員總數約二千五百名、陸續經由大連赴任云、

紀元佳節 精神發揚週間

【公主嶺】公主嶺時局後援會鑒於迎此事變勤發第三年之紀元佳節、設定日本精神發揚强調週間、以奉答神武天皇之御創業、並以闡明八紘一宇之精神爲中心、俾努力發揚、我尊嚴之國體、及日本之文化、而資向東亞新建設邁進、務期國民有堅固覺悟、在本公主嶺決議依左開要領實踐施行、一御眞影拜賀式、午前九時於日本小學校、二、國旗揭揚式之前十時於公園廣場、三、神社發典引續於神社前、四、武道大會午後一時柔劍道於小學校講堂、弓道於神社道場、至於實踐施行日以二月五日起至十一日止云、

市署轉頒宣傳畫 招撫匪衆改邪歸正

【石家莊】石門市公署、頃奉省公署令、以各地秩序完全明朗、新中國已步入分担建設東亞新秩序之坦途、深恐仍有秀民、誤入岐途、特印製大批宣傳品、分發各地、招撫匪衆、已入邪路者、速投誠歸順市署奉令後、遵即宣傳、茲將原標語錄下、1匪如棄暗投明官必推誠相見、2、棄邪歸正才是好漢、3、因被廹投入匪軍內安善良民、要趕快歸服新政權、4、囘能歸順、即是改過自新、5、當匪結果、是了別人又害自己、6衆家歸順、官府決寬其既往、7、匪衆如能投誠歸順、即是良民、8、爲順民者生、爲土匪者死、此一定之理、須要認淸、九、該入匪黨者、務即悔過投誠、洗心歸順、十、從來沒見過善終的強盜、一一匪衆們趕快改邪歸正、踏上中日合作的坦途奠定東亞和平的基礎云云

奉天聯合視察團 視察來齊

【齊齊哈爾】奉天省當局近爲考查北滿一般行政、及產業開發五個年計劃之各種設施並其他移民關係事項、乃以開原縣長張賢才爲團長、而結成奉天省聯合視察團一行八名、於日前經由北安克山等地向來齊、分別至市內各關係方面視察、同日復搭車南下赴洮南云

高抬物價者被捉

【寬甸】麵粉自定官價後、又指定販賣商舖、不准額外增價已誌前報、無奈一般奸商、以爲麵粉缺乏、仍敢高抬價值以博厚利、如紅雲龍麵官價六元三角三分、竟敢賣八元、雖經警署屢次禁止、又有高拓者如七日双合福竟賣與大川頭村農民麵粉三包代錢八元、不幸被特務查出捉去、當必按章懲罰、實快人心、其餘奸商、不知尚敢故違否云、

各地方瑣聞

▲協會贈灶君
【三江】滿洲帝國協和會中央本部、鑒於滿人五千年之積習、於新年之始、家家戶戶於廚房內、供俸灶君、恭爲一家之主、誓誠必敬、牢不可拔一年一度更換新象、轉眼即屆春節、又到換用之期、惟坊間所售者多糢糊不淸、且歷及節氣、亦多訛錯、故由中央刷印多數、並附富國强國之運動、及協和精神之標語、三江省本部、已奉到數十萬張、於近日起、免費贈送民戶、對以前坊間所售者、無須應用云、

▲絲房業不振
【熊岳】本城北門裏雜貨絲房同聚興經理劉濟民爲人品行不正見利忘義、自開設此商專以販賣密運私貨爲實、前數年伊自己由大連密運白糖若干包經該稅機關査出罰辦一次、仍不悔更敢繼續作弊、而其貨價較之他商更昂貴一倍、以是城鄉四民皆知底細、均裹足不前因而營業不振、說者謂該號拉屎帶血利底子、良有以也、

▲房閥漲房租
【嫩江】本邑市面、人口屢增、房屋延造、仍爲數少、以故商民住屋、誠感缺乏、而一般房閥、乘間居奇、大漲房租、雖經平抑、而各房主、仍是惟利是圖、一味暴漲、決不顧及平民化、想當局早日評定平抑價格、以濟貧民可耳、

▲猪肉大減價
【旅順】管內水師營會、各村集市、於十二月二十四日午前干時許、四村人來赶集、因臨年切近、販賣猪肉減價出售、每斤猪肉零售金四毛、減去金一毛五分云、

▲嚴禁賭博
【開原】城警察署長王鐵英氏、自到任以來對於署內勤務力謀刷新、對於管下治安、完全確保、誠新國中之優良警官也、茲鑒賭爲蕩家之源、引盜之媒、爲防患未然計、特於舊歷年始、飭所屬各分所、嚴行禁賭云、

▲分配純益金
【開原】開豐鐵道株式會社、職員出資所創設之消費社、對於康德　年度的純益金、除提出重役報酬外、而株主應得配當金共三千二百元、按股分配、每株得一元六角、定自二月一日、開始發放、各株主憑印鑒而領取云、

漫畫
狡猾英國之對西班牙政策
抱彼美人【佛蘭哥政權】密通款曲

一九三八國際漫畫選一美報

三浦氏過連埠 發表以下談話

【大連】爲與興亞院以下中央關當局連絡、東上中之華北臨時政府建設總署技監三浦七郎氏、乘十三日入港之烏蘇里丸至連、當即由陸路向北京就歸任之途、發表以下之談論完成華北六大都市之都市計劃案、由新年度着手進行、至於資料並技術者、已向中央當局要請、華北正極進展中、建設有追路改修並關於護岸工程等士木方面、諒由新年度着手各種建設工程、築港計畫、內定進行、模大體疏浚、及太淸河亦有小規、大體意見如此云、

關東保護觀察所 于十二日舉行開所式

【大連】關東保護觀察所開所式、自十二日午前十時、於大連遼東旅館舉行、全權大使代理關東局總長、三浦州長官旅順要港司令官、鹿島高等法院長、旅大兩市長其他州內官民二百五十餘名列席、先始於下田保護觀察所長之開會式辭繼而有植田全權大使告辭、司法大臣之祝辭等後、由下田所長、關於思想犯保護觀察所制度之實施、有詳細說明、即說明對於國家行之刑事政策、求民間之協力、以母之愛、保護輔導思想犯、使體得皇道精神貢獻日本的思想皇道之醇化、以防共樞軸爲基本始可確立東亞協同體、於是閉式、移於祝宴、午後二時散會、

匪人遇警開槍拒捕 終被警彈擊亡

【哈爾濱】因舊歷年關在即、各警察當局、爲防止不逞份子侵入乘機蠢動、故於日前即開始舉行警戒、連日以來各署總動員張佈警網實施大檢舉於日前本市橋署韓家窪子檢查所警士宋廣明者指揮自衛團員數名設平正在該區檢舉工作中、下午六時許、忽有一匪人由三棵樹經過被共發見可疑、勸喊令停住、將欲上前檢查、該匪人見事不佳、詭稱我是警察、拒絕檢查、宋警士知共有異、並說你就是警察我不認識、你兄且你又無警察証明、匪人情知再難抵賴、即由腰中掣出手槍先向宋警士等開槍射擊、幸未擊中、宋警士見事不佳遂時出槍還擊三發、彈均中匪人要害、倒地死於非命、旋則由匪身上檢出勞工協會証明書一張、上記有李景林名字、年二十五歲、哈爾濱道外富錦三道街十五號居住、遺有橹槍一支子彈十二粒、當即交署調査羽黨中云云、

齊齊哈爾日領館 紀元節奉祝舉行

【齊齊哈爾】當今日紀元佳節之際、齊齊哈爾日本總領事館、自午前十一時起、於瀧山總領事代理以下舘員多數參列之下舉行御眞影拜賀式、謹祈皇室之彌榮、又協和會各分會、以分會旗於先頭、參拜神社忠靈塔、祈願國運之隆盛更自午後起、舉行柔劍道之市民武道大會、藉以奉祝此日云、

選舉獎勵會長

【旅順】關東州水產會內部設立獎勵會、會長方家屯會魯家屯于天保、於前日因染病故去、遺缺難於放欵各魚戶、未能久懸、於二月九日午前十時、在民政署召集、水產會員六名、選舉獎勵會長一名、是日也當選南山裏、張家套張立國、爲會長接事視職也云、

松岡總裁歸連

【大連】松岡滿鐵總裁于十二日午前九時四十分着列車歸連、

崎戶丸大連入港
其設備性能堪誇爲最優秀者

【大連】日本郵船新島造物船崎戶丸對於同社東行世界一週線之處女就航、已於十二日午前十時抵大連入港、關於同船之建造全爲使用國產品、其設備性能堪誇爲最優秀者、於載積北海道華北豆類、木材落花生、落花生油一千噸、於大連載積向倫敦恆伯克之大豆三千五十噸（三井三菱）及小麻子等百噸、預定十三日大連出帆向阪神由此經巴拿馬向倫敦北歐大陸諸港、擬定於橫濱倫敦間以所要日數三十四日、短縮從來最短日數之二日依斯優秀船之歐洲就航、日滿華對德意貿易、與第三國顯著促進鞏固之事、頗有期待、又郵船大連支店、十二日對於崎戶丸約請記者團由大久保船長、伊藤支店長作談話、强調滿洲之對外貿易、尤共對歐輸出大豆之積載爲積極的意圖、

子不肖入歧途 被老父擊死

【安東】縣管下濱海村、柞木山子屯、於道途雪中埋沒虐殺屍體一具、於本月六日、經該村住民、董德盛向所轄分駐所報告、事實是這樣的、該屯住民李福榮（六四）次子李寶仁、（二二）長子李寶財、（二九）擺稱李寶仁、以前赴南作勞工、又染嗜好、性質粗暴、品行不端、歸家後不務正於家中居住、滋生事端、並姦共長嫂董氏、遂由其父兄相議之下、於一月十三日午后十時三十分、趁其熟睡中、將李寶仁以麻繩勒死、後抬至屯外以積雪掩、入臨埋之際、猶恐未死乃以鐵釣向共左眼角上猛擊、爲屯人告發噫！子雖不良、父之報復手段亦謂恨矣、

日滿官民獻金熱烈

【三江】滿洲帝國協和會三江省本部、依中央本部慰問日滿軍警募集獻金之令分募獻金、時已數月、已收轉中央者約有千元、茲又有佳木 市公署官吏獻納一百五十元、採金會社五十元、農事場四千元、電電會社四十五元、滿拓會社八十元、此外廿元、十元正多總計六百廿元、又收到慰問袋二百十個、又日系大觀樂場銀嶺主人稻岡善三郎、率同女招待等、獻納治安部病院慰問金五千元云、

石門貧民 待賑孔殷

【石家莊】石門市冬賑委員會、自經設立後、本悲天憫人之善意、成立粥廠暖廠等、以救本市貧民、實行以來、所極救者甚多、廠功甚偉、而日華各界慈善之士、亦相與樂爲輸將、捐助賑欵及賑糧等、俾資救濟、共貧窮離民、亦均設立棲息所、代發車票食糧、難民得以返里、均共功績、頃該冬賑會設立之粥暖廠、就食及寄宿者、已增至二千人以上、賑欵經費有限、來日方長、用費不貲欵屬堪虞、因之將向各界慈善家、繼續作將伯之呼、以完成善舉、如承各方善士之贊助、於石門市救濟院內代收欵云云、

中國少年鐵血軍 匪首于同志落網

【安東】關於中國少年鐵血軍、第三中隊長匪首、于同志逃竄地點、銳意調查中、於十一日拘捕通緝中之通匪有力者數人、審詢結果、判明于匪首於本月四日、由海城縣暗中到岫岩、在第一區小虎岑附近、極力糾合分散之土匪、乃編成軍警搜查班於第一區附近一帶、極力搜索共行跡、十二日午十二時半、接到密報、判悉潛伏於小虎岑屯長李惠遠家中、當即由日方之西垣隊長及譯、縣方面遠藤警佐三名、即襲該家、捕獲于同志匪首凱歌還、

村長連日會議

【台安】全縣二十一村長、於日前奉令、來縣會議、由三號開始、至四號晚終止、並有錦省署、派來指導者一名參加兩日之久、所提議之要領、均爲門戶稅之施行各辦法、該稅之等級、概分五十級、何戶應列何級、最有討論要點云、

錦煙草拓士入植 紀元節日舉行開拓式

【錦州】因限制外國葉烟草輸入、國內葉烟草之增產、頗惹人注目、對黃色葉煙草之栽培、曾試驗的入殖煙草拓士、成績甚優、錦州省愈進行本格的增產計畫、目下各縣由日本內地約有二百戶煙草拓士入殖、共先遣隊從茨城縣那珂、多賀兩郡撥來、八日四十五名來錦、當十一日紀元節、自午后二時於錦州西郊双字屯舉行開拓式云、

体育欄

全滿氷上十傑大會 定十八十九日在奉天舉行

滿洲國氷上競技大會、已於十一十二兩日、在奉天國際運動場舉行、全滿夜間氷上競技大會、本季之程序、已大半終了、所餘之大會、已定於十八九兩日、在奉天國際運動場舉行、僅爲奉天氷上聯盟主辦之全滿氷上十傑大會、此種大會、滿洲係最初舉行、日本氷上聯盟、頗期待大會之結果、俾舉行日本十傑大會、再大會之項目及豫想出場之選手與保持之記錄如左、

△種目
女子　五百米、千米、三千米、
男子、五百米千五百米、五千米、一萬米、

△出場選手、並記錄

◎女子、五百米
繩手（五二、四）、江島（五二、九）今村（五二、九）村山菊（五四、五）山本（五四、七）汾陽（五四、八）堀池（五五〇）大倉（五六、二）及川（五六、二）下根（五六、三）村山郎（五六、三）補久保田（五九、三）小野（五九、六）

◎男子五百米
阿部（四五、一）三氏（正）（四五、六）林（四五、六）大谷（四五、七）朴（四六、三）山本（四六、三）川口（四六、七）夫布立克（四六、九）木谷（四七、五）三代（信）（四七、六）牛島（四七八）

◎女子千米
今村（一、四七、八）江島（一、四八、三）汾陽一四九、二）山本（一五四四）大倉（一、五四八）村山菊（二、五五、八）繩手（一、五六、二）村山節（一、五六、四）下根（一、五六、七）堀池（一、五七、二）補及川、小野、足立、

◎男子千五百米
三代止（二、三一、一）朴（二、三三、二）安達（二、三四、九）木谷（二、三六〇）市川（二、三六、五）松元（二、三六、六）橋本（二、三七、四）牛島（二、三七、六）三代信（二、三八、五）片（二、三八、五）方（二、三八、五）富田（二、三八、九）

◎女子三千米
江島（五、五一、九）汾陽（五、五二、四）大倉（六、〇三、三）村山節（六、二四）、今村（六、一三、四）山本（六、一五八）、下根（六、二三八）、村山菊（六、二三、八）、三尻（六、二九、二）、峯下（六、三一、二）補小野寺

◎男子五千米
朴（八、五七、八）松元（九、〇三、六）安達（九、〇八、〇）牛島（九、一七、八）橋本（九、二〇、七）片（九、二一、四）方（九、二七、成…四）三代正（九、三一…富（九、三七、）金在…三八、八木谷（九、三…

◎女子五千米
汾陽（一〇、〇七四…（一〇一八）大倉（一〇…〇、七）今村（一〇、五…一）村山節（一〇、五…根（一一、〇五、六）堀…二、二一、〇）峯下（…二八、四）村山菊（二…九）補小野寺、及川

◎男子一萬米
朴（一八、五三、〇）松…一九、〇九、六）安達（…二〇、七）手島（一九、…〇）方（一九三五、七）…一九、三七、五）三代（…〇九、二）木谷（二〇、…九、八）富田（二〇、〇九…云、中村（二〇、一四、…浦森石本

全滿乒乓球大會 岩井原選手優勝

【新京專電】第三次全滿軟式乒乓球選手權大會、自十二日午前十時、在新京大經路小學校體育舘舉行、參加選手十餘名、展開熱戰爭覇、結果、岩井原（電電）選手、遂獲得榮冠、其成績如左、

△準準決勝
富田（電電）三—一古屋中（銀）
桑原（大陸）三—〇王玉亭（電電）
岩井原（電電）三—一山田（撫順）
引田（電業）三—二路中（齊市）

△準決勝
富田（電電）三—〇桑原（陸）
岩井原（電電）三—一引田（電業）

▲決勝
岩井原（電電）三（一一—一八、五—二一、一〇—一九、八—一一、二—二五）二富田（電電）

故大日方警佐 遺骨過安

【安東】岫岩縣下討匪壯烈戰死、於四日在協和會舉行慰靈祭、於盛大東北山去於同日午后四時、該警佐遺骨、通過安東驛發急行「光」歸還日本內地云、

縣長財務科長 赴京受經濟部表彰

【法庫】經濟部表彰縣納稅成績優良者、業經部本法縣縣長李國昌、由北滿視歸、行裝甫卸、即赴新京、財務科長張晉文亦於日前去聞於受獎後、聯袂歸來云、

省高等會攷試 限通達日語者

【嫩江】吾邑各機關、現奉上峯命令、在文官令實行後、在省舉行訂於本年二月下旬、在省舉行特別高等官攷試、其資格限有大同學院卒業、或現職之甲等委任官、並須精通日語者、是以前往應試者、爲數很少云、

倉橋庶務股長 奉令榮轉梨樹縣訊

【遼陽】縣公署、庶務科股長、倉橋健之助氏、於本月四日奉部令、調任爲梨樹縣庶務科長之職、該倉橋氏、日前赴旅大招募日滿翻譯、職員、八日始行回遼、現已預備交代經手事宜、不日即行謝別、赴任履新云、

全滿夜間滑氷大會

全滿夜間滑氷速滑大會第二日、十二日下午六時半、在奉天國際滑氷場舉行、至九時告畢、第二日亦與第一日同樣、因溫度關係上、氷質甚惡、選手棄權者多、未有所期待之好記錄、茲將成績列次、

▲女子千米
一、汾陽　一分五三秒六
二、江島　一、五四、二
三、村山菊　二、〇〇、二

▲男子千五百米
一、安達　二、三八、四
二、松元　二、三九、五
三、牛島　二、四二、〇

▲女子三千米
一、大倉　六、三六、四
二、村山節　六、四八、三
三、木村　六、五三、四

▲男子五千米
一、松元　九、四二、四
二、牛島　九、五二、六

虎骨花蛇藥酒

頭痛藥
專治偏正頭痛各神經痛及暈眩更能消除鴉片癮者體內之積毒每袋三角每打三元函購每次郵費壹角

本藥酒專治腰腿疼痛四肢麻木肝胃氣痛小腸疝痛口眼歪斜半身不遂及婦女經血等症大瓶三元小瓶壹元八角外城函購無論多寡均加郵費三角但小瓶藥酒每次至少須購足兩瓶

虎骨熊油膏
專治腰腸四肢疼痛胃腹寒積痞塊腎寒宮冷經痛帶下等症每張壹元小張六角函購每次另加郵費壹角

大宗批發價碼克己來號面議或函商均可

老福順堂
奉天大南關西大什字街電話四一八七〇號

股票買賣
信用素著　勁辦認誠
如蒙見委　無任歡迎
倘蒙通知即時寄呈詳細買賣股票須知

列左高價獨家收買
◎奉天紡紗◎開豐鐵路◎營口紡紗◎政記輪船◎滿洲電業◎奉天商工◎滿洲洋灰◎各種股票◎零數股票價值提高
迅速者優待

關於各種有價股票一切業務
福岡屋股票現物店
奉天宇治町十三番地路西
電話(2)二五七四番
滿洲國店員數名關於買賣事宜來電話面談均可
營業時間(自午前九時至午后五時)

青年表行
專售高尚鐘表眼鏡
奉天城內中街路北

亨得利鐘表眼鏡行
奉天城內中街
電話(四)三二九三號

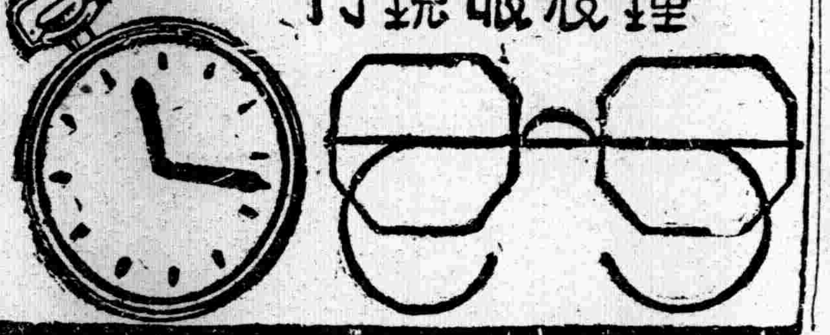

東安電影院　電話2.3542
二月十四日十五日十六日
武俠激鬪巨片
東方兩俠
莊曉人【主演】
兩大貢獻　票價一角
加演　日本版有聲片(青春鬥爭)
舊年選演
冒險滑稽　爆笑巨片　全部有聲
天國地獄
陸克主演
初一二日　初三四日　加演全部有聲
旋風兒

天光電影院
十三日十四日十五日公映
女兒經
明星公司全體演員合演
新年特選
母親的秘密

光陸電影院
二月十三日十四日十五日
王獻齋　嚴月閒　高占非　主演
春之花
明星公司出品有聲巨片
舊年特選新片
茶花女

亞洲電影院
十三日　十四日
派拉蒙公司出品
龍宮賽美
【加演】大鬧上海
明天開演
北京少女歌舞團

雲閣電影院
十三日十四日十五日　雙片
小孤女
陳娟娟　張志直　主演
加演
義俠飛雄
舊歷三十日起【特選】
古屋行屍記

▲黑色固腎丸主治
先天不足、○腎虧損、○過度、○夢遺、○滑精精液缺乏精冷精清、○子嗣艱難、○陽○短小、○陽○不舉、○事早洩、老年精衰夜多小便、精神困倦、頭暈眼花、耳作蟬鳴、心跳、精神勞作氣喘、四肢無力、擧凡背痛、風濕、腰痠頭痛、筋骨痛、骨節痛、腎囊潮濕、凡涼汗、腎經發生各症治之非常有效、如無病常服、體質壯、精神充足、永保二腎虧陰○之虛、如患腎虛陽○之症、早服一日(黑色固腎丸)早得一日全愈、此藥性質和平、毫無流弊、效力偉大百中患病購服一試方知言ッ不謬、
定價每盒國幣壹元半打五元六角　買半打送半打
各省各縣漢藥店西藥房均有代售
駐新京西四馬路南拐角　瑞華氏藥行
駐哈爾濱道外十六道街　瑞華氏藥行
總經理奉天小西關祠堂前　大生藥店

理腎健腦補血養身
黑色固腎丸
今三十週紀念大贈送買一盒送一盒一萬盒爲止

含藥麥精魚肝油

本藥係選用含有多量生活素之鱉魚肝油和鮮麥精與肺病專劑阿蘇及怪阿可路並數種貴重滋補藥品配合而成專治內傷咳嗽喘痰吐血各期肺病諸虛百損病後失補先天不足後天虧損症勞心費腦之學生年齡高邁之老人服含藥麥魚肝油定能却病延年轉弱爲強
價目　大瓶二元　每打二十圓　小瓶一元二角　每打十二元
奉天中街總發行所　普克德藥商行

美興賓
美興賓自發行以來業經奉天警務廳化驗登錄註冊准予銷售君若欲改造體質活潑精神強壯身體可速服美興賓藥片必能達到健康強壯之目的
主治
腎虧腰痛　腦力疲痠　嗣續艱難　婦女子宮虛寒　春秋四季
夢遺滑精　記憶健忘　精冷精清　赤白帶下　年久白濁　男女咸宜
價目　大盒三圓每打三十圓　小盒二圓每打二十圓

適應症
早衰早老　精力不足
腎虧腰痛　陽痿易洩
精冷精清　生殖減退
腎子寒凉　子嗣艱難
身體衰弱　動作氣喘

定價大盒三元小盒二元
請將此廣告剪下附郵票一百二十分即奉上大盒的美興賓一盒價值三元
總發售處奉天城內中街路北　普克德藥行

雙美人牌香蜜粉

雙美人牌香蜜粉芳香馥郁搽後膚色立刻白嫩玉顏如凝脂眞爲優良無比之化粧品也

染白髮紅毛之靈液
那伊斯

各界淑女諸位啊！儞們趕快購得靈液·那伊斯，染髮染髮、那麼着儞們的頭髮、一定倍舊加增美麗光澤、永遠不知老罷。

"那伊斯"原來染髮最容易、着是將此一染、不但頭目黑髮容易分別、而且加倍光澤、並無走色及毛質損傷之弊、而永保染色。女史各位請試試看。

定價　試用版　四十錢　小瓶　五十錢　大瓶　九十錢
本品貼有華文仿單各藥房均有發售

最高級
煤油發動機

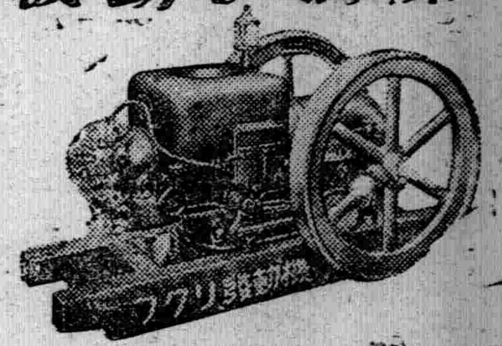

滿洲總發賣老舖
奉天浪速通　合名會社　藤田洋行

本報吉林分社啓事
逕啓者本報曾於吉林並設分社二處現爲統一推銷起見業於本年一月合併委任張驥爲吉林分社長嗣後凡關定閱本報以及刊登廣告者務希逕向該社接洽可也恐未週知僅此聲明
盛京時報社營業局啓

香甜宜服　小兒用
百日咳亦可　喘息亦可　大好評！
得
舒
推獎　岡山醫學博士　渡邊醫學博士
試藥希望　請封郵票二十分須索即寄

止咳　化痰　理肺　定喘
痰喘咳嗽是秋冬的常病　感冒就是這種肺病的大原因
隴西氏理肺丸
是止嗽化痰嗽的有効藥
是痰喘哮吼的大救星
是肺病的預防良藥

適應症
肺病咳嗽　風寒咳嗽　房勞咳嗽　積年咳嗽　咳嗽吐沫
痰飲咳嗽　感冒咳嗽　經冬咳嗽　咳嗽吐血　咳嗽氣促
痰喘咳嗽　肺癆咳嗽　節令咳嗽　痰中帶血　吐痰腥臭

本丸是肺癆病的大敵是痰喘病的福音隴西氏理肺丸爲本堂漢醫李慶陽先生發明並善理婦女小兒各科
定價大盒國幣四圓二十丸　小盒國幣二圓十丸　詳細說明函索附滿洲郵票四分即寄
總發行處奉天大西邊門外
鴻育堂啓
電話二三三五一號

經濟與產業

鴨綠江下流地區之新建設(一)

長白山之今昔

滿鮮國境地帶、自白頭山至鴨綠江口、鴨江沿岸地帶、今爲滿鮮之文化產業培養之起見、呈全般的活況、兩江岸爲新興建設力擴充之時、

按國境地帶之中心係白頭山、則滿洲國愛親覺羅氏發祥之靈地、白頭山之構成、地勢的關係夙以神秘地帶、爲著名、通該地帶一帶之森林地區、發達之交通路、南滿爲鴨綠江系、滿洲中部方面者、爲吉林街道松花江系水路、又東方發展者、爲豆滿江之流水、人跡稀少之峽谷地帶、深山之氣、呈成神秘地帶、附近有神武城、展開疎林地帶、日滿鮮之明暗、集於此一帶地區、

此地原、以白頭山一帶之國境綫爲對照、各各有對照的神話並史實、該系統、大別爲松花江系滿洲族之開發、鴨綠江系、爲朝鮮系民族之開發而更有日人及漢人之參加、特清朝勃興期實前後之日鮮滿關係、爲注目的事實、神話時代之滿鮮關係、已有鴨綠江中心之發達、爲頗深刻、而現下之滿鮮之經濟產業關係、及鮮滿之民族的關係、俱與清朝發祥當時之日鮮滿關係、爲頗類似、奮清朝勃興、當時之日鮮 滿關係者日本爲豐太閤朝鮮統治之時代、當時日本民族恰經宗教戰時代、抬頭國民主義、呈戰士的氣風勃興時代、又勃興律法思想應日本固有ノ習慣風俗、謀法律的治平、現出强勇義道之時代、而爲倭寇之海外發展時代、又秀吉鑑明之朝鮮侵略企圖三韓之討征、則定朝鮮統治之方策、部將加藤清正向北鮮、此地定經倫之據點、而西鮮一帶小西行長以平壤爲統治據點、定西鮮統治之根據、時恰爲滿洲族白頭山內勃興之時、(日本紀元二二四〇年、乃至二二六〇年時代)日人之滿鮮經營與滿洲族之勃興、明軍之滿洲撤退等、認一脈之自然的關聯、滿洲族者、爲日鮮關係之反映、兩者間、隨東邊北鮮之地理的明暗、雖有別趣之色彩、共各統治權下民族之交通文化之培養自有一脈之聯關、爲注目之事實、

鴨江沿岸地區

今觀現代之滿鮮之產業史的開發之狀態、今日於產業經濟之時代、東邊北鮮一帶之民族產業之開發關係、頗值注目也、則南滿西鮮之鴨綠江水系、滿洲國之松花江水流經營北鮮三港一帶之東滿及北鮮經濟者、負日鮮滿民族之產業的開發不少也、而該開發之外廓的發達、爲遼西、內蒙、北滿一帶之產業發達、

今甚該狀況、觀聯盟脫退後之滿鮮之產業並文化之開發培養狀況、特滿鮮國境地帶之產業開發、爲最注目之點、二月十一日紀元節當日、由新義州、沿鴨綠江、到水豐ダム建設之地、雖不過鴨綠江畔之一小部分、今爲重視之焦點鑑西鮮開發及東邊開發之實情、認識之要爲多、近代鮮滿之構築上、日鮮滿民族以總動員、任該地區之新時代的經濟力之開發、

從來鴨綠沿岸、爲重要的產業地帶然比他地、從來其開發、爲比較的輕視、然今日滿鮮之實情對鴨綠江岸一帶之發展爲最留意、各種之產業開發力、向該國境地帶伸發展力、此地比他國境有特種關係以日鮮滿之融和爲重視之地、故雖國境綫、以民心之敦厚培養、爲重視、故入此地之時、有新興的產業發展上之民族的魅力、

國境自動車綫

鴨綠江岸、西鮮之新開都市新義州、現在爲西鮮交通網之平北鐵道會社經營據點之交通網中最長距離之國境交通網爲自動車網之開發、夏期鴨江之交通、主依プロペラー船並一般小舟、然冬期僅依自動車交通、現國境自動車交通會社開拓之自動車交通爲左記之諸綫

▲鴨江自動車交通網(自十一月一日至三月卅一日 冬季間運行份)

▲上行

新義州發	午前	九、〇〇
烟下洞發	仝	九、二五
義州發	仝	一〇、〇〇
王江鎭發	仝	一一、〇〇
方山發	仝	一一、二〇
清城鎭發	午後	一〇、〇〇
延三洞發	仝	一、一〇
朔州發	仝	一、二〇
延平發	仝	一、四〇
甲岩發	仝	二、二〇
昌城發	仝	二、四〇
私倉里	仝	三、二〇
西城發	仝	三、三五
大吉里發	仝	三、五五
碧團發	仝	四、二〇
碧潼着	仝	五、二〇
(翌日)		
碧潼發	午前	八、三〇
平場發	仝	九、〇五
雲時	仝	九、五〇
楚山發	仝	一一、三五
渭原發	仝	一、三〇
渭松發	仝	二、二五
私川發	仝	三、一五
大德發	仝	三、五五
江界發着	仝	五、四〇

▲下行

江界發	午前	八、三〇
大德發	仝	一〇、二〇
和昌發	仝	一一、〇〇
渭松發	仝	一一、五五
渭原發	午後	一、〇〇
楚山發	仝	二、四〇
雲時發	仝	四、二五
平場發	仝	五、〇七
碧潼着	仝	五、四〇
翌日		
碧潼發	午前	九、〇〇
碧團發	仝	一〇、〇〇
大吉里發	仝	一〇、三〇
西城發	仝	一〇、五〇
私倉里發	仝	一一、〇五
昌城發	仝	一一、五〇
甲岩發	午後	〇、一〇
延平發	仝	〇、五〇
朔州發	仝	一、一〇
延三洞發	仝	一、二〇
清城鎭發	仝	二、二五
方山發	仝	三、〇五
王江鎭發	仝	三、一五
義州發	仝	四、三〇
烟下洞發	仝	四、五〇
新義州發	仝	五、二〇

▲其他之支綫

渭原支綫…渭原滿浦間
兩義綫…新義州義間
新義州昌城綫…(新義州朔州間)
新朔綫…新義州朔州間
朔寧支綫朔州九寧間
新北支綫…新義州中之島間
義北支綫…義州中之島間
新義州支綫…義州永山間
清青支綫…清青青水間
大昌支綫…昌城楡間
雲楚支綫…楚山枚局間
楚央支線…楚山央土間

現下比旅客運行、以貨物自動車運行爲多、國產豐田型貨物自動車、滿載各種之貨物、各地往來者甚多、爲一大偉觀、該車、上行之時、由新義州運搬者、爲米粟等、而下行之時、上流地區之鑛產物等爲運搬到於新義州、

國境通路、鴨綠江界隨伴山岳地帶通路、亦曲折爲多、勾配亦爲多、自動車運轉者、主爲鮮人、熟練曲折之坂路上任巧妙之運行、國境路、雖有一部難路、大部分之通行爲頗好、路上無舖裝、然使用石礫、企圖充分之道路强化矣、平北道內一部並行自動車網、鐵道亦謀充實策、

滿洲經濟界現勢(三)

於興銀株主總會 富田總裁演說

▲興銀之業、

最後關于興銀之業績、今期中反映叙上之經濟情勢、當行業務亦呈繁忙、期末存款金三億八千八百十五萬圓、貸款達四億一千二百四十一萬圓、比前期末殘額存款五千六百八十一萬圓即十七%貸款一億二千三百八十九萬圓、即爲四十三%增、特關于貸款金、認著增該原因依產業資金就中工鑛業資金之需要增加、即今期末貸款金中工鑛業資金達一億九百八十六萬圓、比前期末分、殆達倍額、比他資金、呈顯著之增加率、其他農業資金七百二十七萬圓、特產資金四千九百六十九萬圓、建築資金五千七百七十四萬圓、商業資金一億二千八百六萬圓、其他五千九百七十九圓、比前期末分、一律呈增加、一般貸款業務亦爲好調裡發展、次觀與業積金、本積金爲時局要請之貯蓄獎勵一手段、去年十月以來加二月滿期之取扱期一層之發展、本積金期之契約額達一千三百五十五萬、支付額達三百四十八萬圓、比前期末殘額、契約額、四百五十二萬圓即達五〇%、支付額百六十五萬圓、即九一%增、於資金方面、要報告者、去年九月發行興業債券一千萬圓、實施日本資金之移入、今後考察日本起債市場之情勢、更努其發行以努膨漲產業資金之調達、而去年八月放資第二次債券又十二月發行第三次有獎儲蓄債券(額面二百萬圓)均收所期之好成績、

以上今期中資金調達上致最善之努、對應於今後之資金需要之飛躍的增大、關于國內資金動員、就中存款之吸收、期待一段之成果、現樹立具體策着着進實行、

又今期總利益金、三百六十八萬九千圓、比前期分爲九十萬四千圓之利益增加、中控除諸銷却之二百五十七萬一千圓純益達百十一萬一千圓、鑑上揭成、今期紅利增期之一分決六分等案、

呼瑪川流域砂金地

滿洲採金大大的開發

【新京】調査進涉之結果判明之採金船鑛區中、關于最大之呼瑪川支流域滿洲採金爲直營鑛區、自樹立採金船屆入之計畫、同所之入船可能量、已判明者、達卅一艘而到各支流上流地域(即興安嶺近)之時更發見有望鑛區、已完了預定今後調査之結果爲期待、

而爲滿洲採金之同所開發計畫、入船者來年四月、大連港着者、卅四艘之採金船爲新批定、其他對採金船動力源、依滿洲電業之手、在椅子圈炭田附近、進火力發電所建設計畫、四月二千五百キロ爲發電、康德九年爲一萬基繼出電之豫定同地域之採金船入所豫定地如左、

達拉罕溝	三艘
倭拉根河	三
開達罕	二
北習力	三
吉龍溝	三
興隆溝	三
中納河	三
三分處	二
興江溝	二
東習力	一
巠習力	一
倭克達	一
安娘娘	一
暖暖拉河	二
西烏勒	一
計	三二

改變電話番號廣告

敝行爲便利顧客起見將舊有電話番號全改爲代表電話番號今後請掛此新電話番號其外電話皆可通之特此佈知

代表電話番號(三)—四九一七
長 四九一九
倉庫(三)—三九〇四

株式會社 德昌行奉天支店
奉天千代田通三六

民生部認可 私立 瀋陽商業學校招生

一、名額 第一學年新生二〇〇名
二、資格 高級小學校畢業者並有同等學力者
三、報名 限考期二月廿五日止及學力証明書文件連同報名費壹元親送或郵寄本校均可
四、考試 二月二十六日
五、科目 國文 算術 口頭試驗
校址 奉天市大北邊門外中央馬路 電話四—三九一五

奉天協和學院招生

一、級別 初級中學……限三年生 高級中學……限初級中學卒業者 受驗預備科……限國民高等學校卒業者
二、報名 限考期二月二十五日止及學力証明書文件連同報名費壹元親送或郵寄本校均可
三、考試 二月二十六日
四、科目 口頭試驗
校址 奉天市大北邊門外中央馬路 電話四—三九一五

奉天市 瀋陽日語學院招生

(原名奉天協和日語學院)

級別 高等日專科 中等日專科 補習科 高等商業科 中等商業科
資格 高等日專商業科 中等日專商業科 限舊制初中畢業或有同等學力者 補習科 限舊制高小及國民優級學校畢業或有同等學力者
報名 自即日起至二月二十日止
考試 二月二十一日(有証書及証明書者免試)
開學 二月二十二日
宿舍 本校爲遠道學生便利計備有宿舍
校址 奉天工業區五馬路南三街
另有詳細簡章函索附郵票二分即寄

康德六年度 招生插班生廣告

一、招額
▲本科 商工部 第一學年(優級國民學校卒) 第二學年(插班生國高一年修了) 第四學年(國高三年修了初中卒)
留學日本中學部 第一學年(公學堂卒日語通曉者) 第二學年(日檢二等以上學力者)
▲專修科 日語專攻部 第一學年(日檢定四等程度者) 第二學年(日檢三等以上學力者)
受驗專攻部 甲科(國高四年卒同等學力者) 乙科(初中三年卒)
二、並有宿舍詳細簡章郵票二分寄

奉天東亞商工學校總務課啓

附屬日本語專修學堂 留學日本中學堂
總校址奉天大北邊門外中央大馬路南蓋平街三番地 電話四—二六二八

日語

依本院獨特教授法雖初學者僅!一年半修得語學試驗二等合格之實力
滿洲日語教科書編著 新南滿中學堂日語主任 奉天教育會日語指導 大出正篤先生指導
凡畢業於本校者必向各機關盡力推薦之至現在卒業生就職率百分之九十、
◎報名由一月拾日 ◎開學二月拾七日

招生 奉天滿蒙學院

◎院址奉天南三經路電(2)二五五一號
院長陸軍中佐中屋重業
院長特別教授日滿一德一心協和之精神
科別 本科午前班(初等科 中等科 高等科) 速成夜班(初等科 中等科 高等科)
加以考試酌量編入各科各科六個月修了
爲便利遠道求學者起見特備寄宿舍
爲近代女性之近代教育特設午后班
備有詳細簡章函索附郵券二分(市內一分)即寄

感謝治愈眼疾介紹良藥

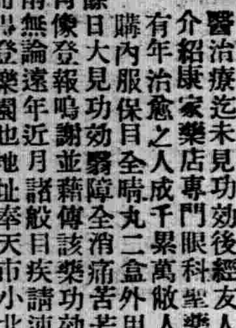

啓者敝人早患眼疾時犯時愈近因眼疾復犯比以前加重頭痛目昏睛漸雲矇遮滿視物不見動轉難移兼之紅腫刺痛晝夜呻吟屢經各處名醫治療迄未見功效後經友人李君介紹康家藥店專門眼科聖藥發明有年治愈之人成千累萬敝人急往購內服保目全晴丸二盒外用造明藥水一瓶內服外上連治十餘日大見功效翳障全消痛苦若失誠乃妙藥欣喜之餘謹將敝人肖像登報鳴謝並藉傳該藥功效之偉大並介紹同胞患目疾之指南無論遠年近月諸般目疾請速購此藥或函購均可俾早除痛苦而得登樂園也地址奉天市小北城門白塔寺東德家店即安函購每盒郵費國幣二角
藥價保目全晴丸每盒國幣四元造明睛藥每大瓶八角小瓶四角
鳴謝人現住奉天市日站琴平町 張純嘏啓

新式實用商業簿記

高元海先生著
【再版出書】 全書一冊定價一元貳角 外埠函購寄費一角四分
本書出版以來頗蒙各界踴躍爭購、茲特重新增訂再版發行、以應購閱諸君之惠顧、此書內容豐富、理透澈、對於帳簿組織、會計科目及記帳決算之方法、闡明極詳、頗切實用、尤非他書所可比、既可爲商家改帳之準繩、又可供學校教授之課本研究簿記者、不可不手此一冊、書出無多、購請從速、
發行所奉天鼓樓北 章福記書局
代售處奉天小西門外 復興商店

南滿飜譯學會招生

○陽曆二月廿四日第一學期開始『日語專門』
○報名日期 二月二十三日截止
○實習部 午前班(初等科中等科高等科各科新班 高等科專攻科各科插班) 午後班(初等科中等科各科新班 高等科專攻科各科插班)
○函授部 高等科專攻科各科函授班續招隨到隨試
○寄宿舍 本學會爲遠道學生起見備有宿舍
△簡章 函索附郵票四分即寄
校址 奉天南二經路南頭 電(2)七八八番 振替奉天二八〇九番

時代之寵兒!

冷凍機到着謹告
東邦冷凍機 星加冷凍機 久易米冷凍機 各種
辦理附屬品及一切 材料常備 優秀技術員迅速熱誠指導

奉天市大和區紅梅町五一 仁德洋行 電話三—六〇三〇

天麩羅・油炸物・生菜用 白絞油

資本金壹〇〇〇万圓 豐年製油股份公司
大連市山縣通東拓大樓 工場 大連滿水鳴尾
滿洲總販賣處 恒裕洋行 大連市山縣通大倉大樓 電代表(2)五一八一

這個

繼能完成養毛整髮藥用髮蠟
是依克列司志林葯的効果整髮力顯著養髮迅速洗滌清潔奏此三大要素之金鶴是經過艱難之化學研究結果創造出來最高標準髮蠟
生髮好萌克列司志林配合劑
金鶴生髮蠟
本舖 株式會社野村商店

本堂虔製有效藥品

至寶三腎丸 補腎參茸丸 主治腎虛體弱諸症久久服之有塡精補髓返老還童之功
參茸虎骨酒 虎骨熊油膏 主治風寒麻木半身不遂腰腿疼痛胃腹寒積小腸疝氣等症大有功效
兼製鵝油宮胰 洗臉必備退油去垢
奉天萬育堂總號參茸藥店 地址小東門裏大街路北 電話四—三一四五番

刀傷良藥

家庭常備 如意膏 撒可喜龍

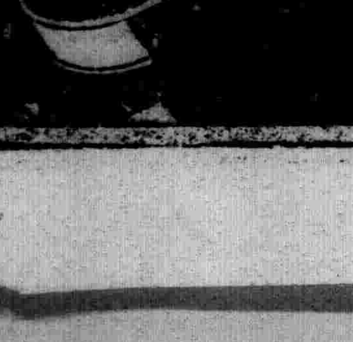

博愛醫院

院長 医学博士 孟天成
副院長 医師 日沖飛那
大連市小崗子宏濟街
本院電話 (三)一六六六 (三)二六六六 (三)三六六六 (三)一四六七 (三)二三七九 (三)三五二一
外科(內臟 肛門 整形) 內科小兒科 眼科 齒科 花柳 皮膚耳鼻咽喉科 X光線科
產院新設 電話(3)一六六六 (3)二六六六 (3)三六六六
本院(西鄰)電話 (三)二八〇九 (三)四六六六
產科婦人科 主任 女醫師 日沖飛那 女醫師 中村二字 女醫師 稻垣雅子
產 小川ノタケ 平野サダ
德山ノシ 沼本泰子
婆 片岡シツ子 大久保カメノ
本院市內與町電話(二)八五一〇番

長井医院

皮膚病科・花柳病科 肛門病科・外科・一般 レントゲン科 (九院聯盟)
奉天琴平町八番地
院長 医学博士 長井清一郎
電話(3)長 二九九二 六〇四五番

招募汽車學生

敝學校有鑒於目下滿洲國內司機人材極告缺乏乃廣行募集練習學生如願入學者請即速來校報名得優免試之優遇如學成就職實屬唯一良機會不再時日無多請從速入學爲要
辦理學校實際之養成
入學資格 兩級小學校、公學堂卒業者或有同等之學力者
卒業日期 參個月畢業
授業開始 每月一日、十日、二十日(隨到隨收)
學費 六十五元
●入學之手續辦完後即日可以開始汽車運轉之實習

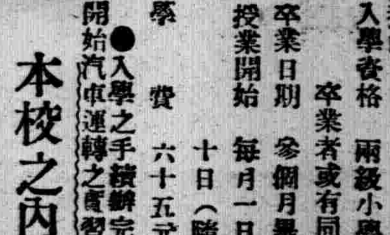

本校之內容

本校於康德元年創立以來業獲得自動車學院之最高榮位自成立後由本校畢業學生已達一千五百名之多現均就職於全滿各地即於奉天交通公司任事者已超過一百五拾名矣
一、現在滿人學生 三百名
一、教授滿人教科書爲滿文
一、實物模型設備完全
一、實習車輛二十餘輛
一、第一、第二、實習場完善
附設修理養成部工作機器精密測器特殊工具等修理設備投資萬餘元故稱完善
○學校之選擇勿誤歡迎參觀。
國際自動車協會滿洲指定校

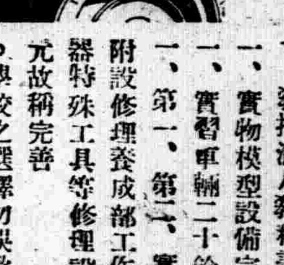

滿洲國政府公認
東亞自動車學院
奉天大和區三經路八緯路 電話 二—二四七九番 修理部 二—一一五七番
奉附說明書(附郵票三分即寄)

森永餅乾

榮養充分　人々愛用
包裝華美　內容新奇
品種多多　樣樣具備
贈送祈物　双方歡喜

久咳不治
傷肺成癆

潤肺防癆
兜安氏
止咳化痰

潤肺藥水
止咳藥片

兜安氏西藥公司啟　上海江西路四八九號
各大藥房　均有出售

BR-CL-820

尋味有感

梅雪爭春詩人韻
事飯菜品味人之
常情人生幾何何
可放棄口福味の
素正是為人類增
進口福之聖品也

調味聖品
味の素
（味之素）

冬筍炒肚絲

材料　冬筍一兩。猪肚一只。冬菇五錢。醬油各五錢。鹽二小撮。猪油一兩。

方法　先將冬筍及猪肚切成細絲冬菇亦撕成冬菇絲。次將猪油放在鍋中。等油煎熱。倒入冬筍絲蓋々燒五分鐘。揭開加入肚絲用鏟翻覆之。稍加水。又蓋々燒之。五分鐘後。加入冬菇絲及醬油。再燒一刻鐘。加味の素附帶匙十匙。一盛起。美味絕倫。

C-612

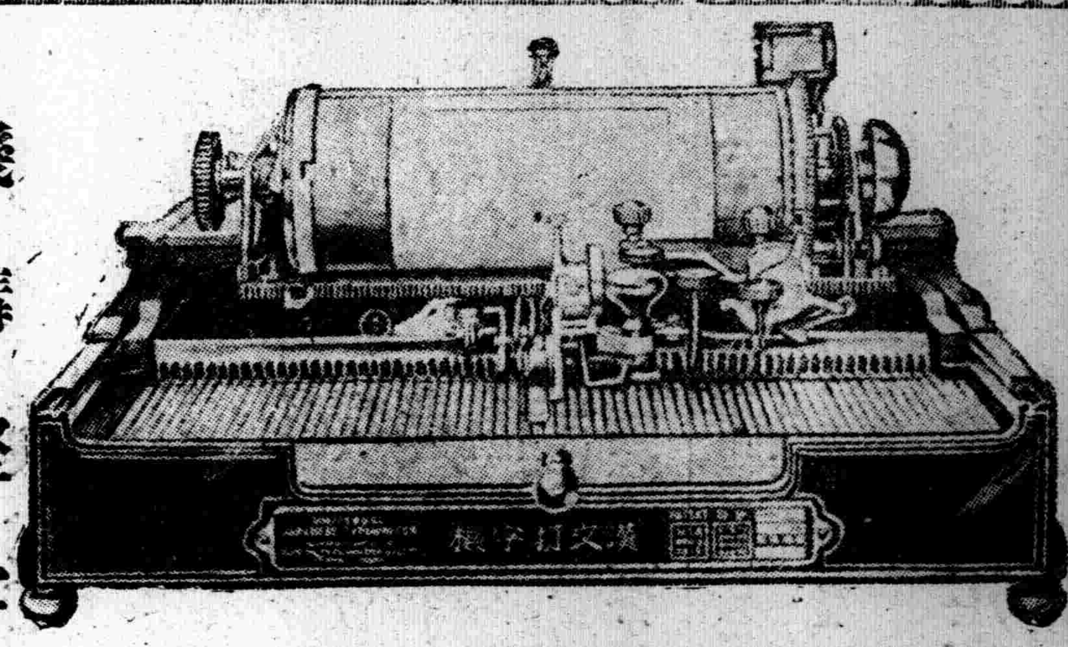

裝璜精巧
運用靈便
機構堅牢
價格低廉

縱橫自在
漢文打字機
日文歐文併用

現代事務室中之大問題

時代演進事務繁增各種事業之競爭、亦日加劇烈、舉凡公文信件之傳遞記錄要以敏捷明瞭、方不致步人後塵、惟是舊日之人工繕寫其能率之微弱、乃成今日事務上一大問題焉、且漢文字體繁異、果秉筆濡毫一點一畫需之繕寫求其字瑞行整已非易致、欲達此目的、舍用漢文打字機即為解決此問題之利器也、敝公司創製之最新式漢文打字機、構造堅固、完備動作靈敏適用、與西文打字機其同等功用

漢文打字機

購買一架陳列廳前生輝滿室豈諸案頭便利非常徒為裝飾之品誠文明之利器也一架能代三名書記並每分鐘打五十餘字
近來各官廳機關銀行會社商會學堂文人學士購用者紛至沓來如蒙光臨不勝歡迎之至
本公司現有專門打字員待聘如有需用此項人材者請與本公司接洽可也

◇漢日歐文併用打字機之特徵◇

一、構造堅固經久耐用
二、長短捲紙倚能隨時任意撤換
三、縱橫打字俱備
四、橫打字時若欲退回原位置備有戻鈕按之即得
五、縱橫打字之間隔及插入日文歐文或數目字等均可隨意變換
六、打字時可隨意畫線
七、打字位置極為準確自動進行無反動并錯之弊打字速度極快
八、機構鋼字文字盤等均極堅固可保永久使用

漢文打字機製造公司

本社　大連市山縣通一〇五
支店　東京
出張所　代理店

新京　朝日通八一
奉天　千代田通三五
鞍山　北二條町八
哈爾濱　中國九道街七
天津　日租界福島街
吉林　南大路二五九

青島　營口　撫順　安東
堂東乃市　二木環　邑道町通七　路街三丁目
丸岳岳中　古附商原　洋公公商　行司司店

新マツダランプ
天威牌
（二重螺旋纖條）

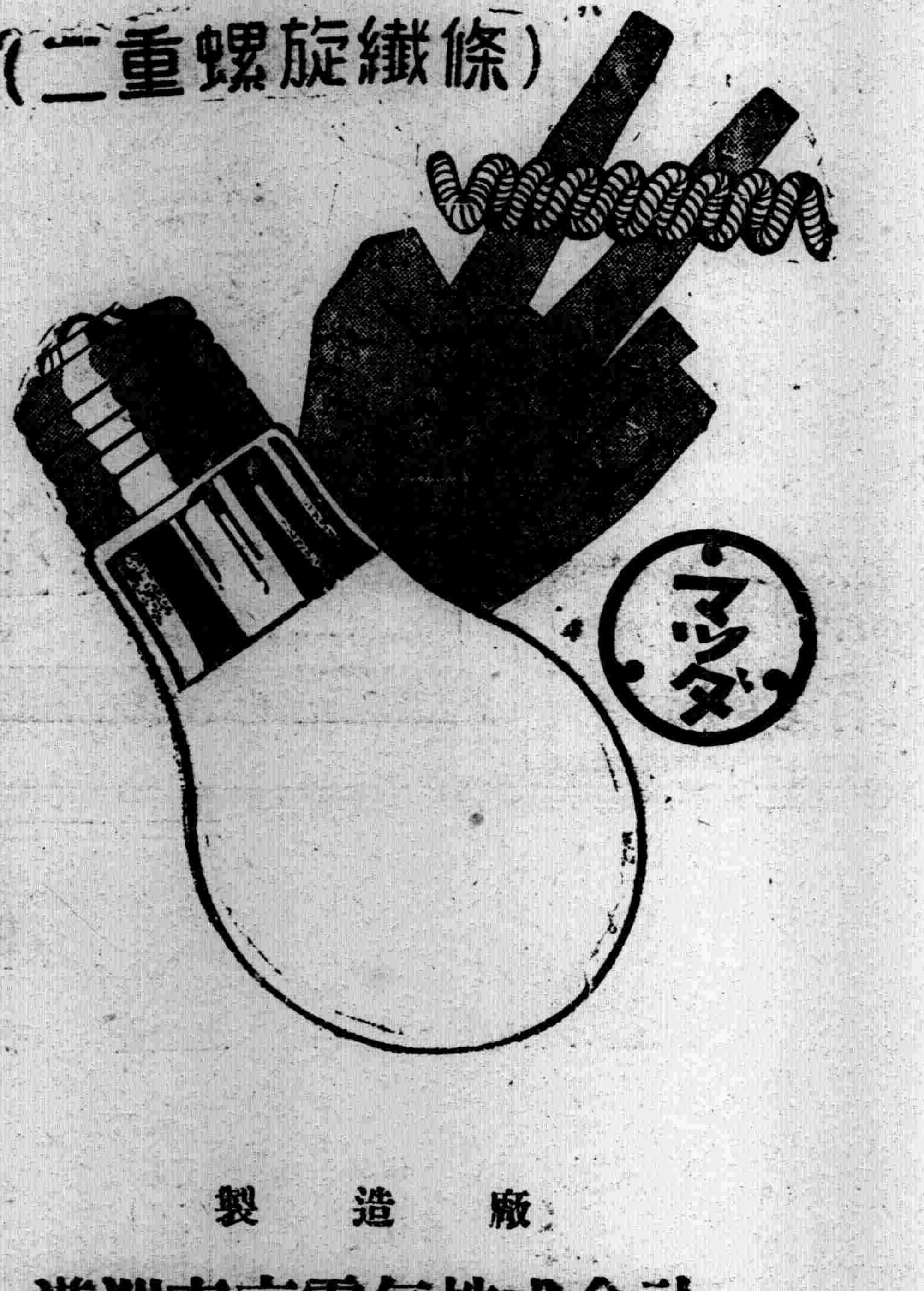

最新型天威牌電泡
二層捲線的電泡
同量電力增光二成

製造廠
滿洲東京電氣株式會社